LAS INUNDACIONES CAUSAN SERIOS DAÑOS EN EL NORTE DE CHINA

La hermosa corona de bronce de la República de Costa Rica que será colocada en el monumento de Cristóbal Colón en Madrid. Esta espléndida obra de arte se debe al cincel del ilustre escultor español señor Borrás y está destinada a reemplazar la corona provisional que fue colocada el 12 de octubre de 1929, en presencia del Lic. don Alejandro Alvarado Quirós, en aquel entonces presidente del Congreso Constitucional. En dicha ceremonia pronunció un notable discurso nuestro cónsul en Madrid, don Eduardo Fournier Quirós.

LA TRIBUNA

LA FRASE DEL DIA:
"La doctrina Monroe es símbolo de humillación para las repúblicas de la América Central y del Sur, porque representa la política de los Estados Unidos, y no la de las naciones ibero-americanas."
JAMES BROWN SCOTT

Año X — San José, Costa Rica, Martes 12 de Agosto de 1930 — No. 2951

El R-100 Saldrá para Inglaterra el Viernes

☆ ☆ ☆ ☆ ☆ ☆ ☆ ☆ ☆ ☆ ☆

LOS DAMNIFICADOS POR LA CATASTROFE DEL VIRILLA PRESENTARAN HOY UNA GESTION DE EMBARGO CONTRA LA NORTHERN RAILWAY POR VALOR DE ₡ 1.500.000

EL PRESIDENTE ENCUENTRA QUE SE CUMPLIERON SUS CALCULOS ACERCA DEL NUMERO DE DIPUTADOS Q' VOTARIAN POR LAS CONTRATACIONES BANANERAS

FALTARON LOS SRES. SANCHO Y SOLERA Q' COMPLETAN EL NUMERO DE 30

En la semana trasanterior publicamos una impresión del jefe del estado acerca del número de diputados que suponía estaban de acuerdo con la contratación bananera, que él fijó en treinta o quizá más.

El dictamen de mayoría favorable al contrato, — fué aprobado por veintiocho diputados que, a juicio del señor presidente, debe tenérseles como partidarios de la negociación, mas los ausentes señores Sancho y Solera, que también votarán por ella, lo que en total hacen los treinta votos predichos anunciados con anticipación.

Respecto a las mociones planteadas, que son muchas, claro está que el señor presidente vería con satisfacción que la compañía accediera a todas las aspiraciones por los señores diputados exteriorizadas a favor del país, pero no vería con agrado cualquier gestión encaminada a dificultar o destruir la negociación.

El viernes próximo expira el período de sesiones ordinarias y espera el presidente que en los cuatro días que faltan el congreso termine el asunto.

Este ha sido ampliamente discutido y ahora los señores diputados pueden ir en los debates con mayor expedición para llegar, en aquella fecha a un punto final.

Predícese una gran guerra para 1935

WILLIAMSTOWN, 11. — El profesor Delisle Burn, de la Universidad de Glasgow, declaró hoy que las naciones occidentales están preparando una gran guerra que estallará entre 1935 y 1940, agregando que la situación presente recuerda mucho la que existía en 1909. "Tenemos cinco años de tiempo para tratar de evitar la catástrofe, dijo el profesor. Las naciones principales del mundo gastan hoy en preparativos bélicos las mismas sumas y energías que durante el período 1909 - 1914". Manifestó también que creía que nadie desea sinceramente la guerra", "ni aun el propio Mussolini".

El once gimnático que inaugurará la temporada futbolística el domingo contra el Fortuna

En la foto aparecen los once artilleros de la Gimnástica Española a quienes corresponderá el honor de inaugurar el bombardeo de la cera del Fortuna, el domingo próximo en el Estadio Nacional. De izquierda a derecha: Miguel A. Argüello; Ricardo Gonzalez José Escorriola y Rodolfo Blanco, capitán general. Centro: Jesús Rojas; Fausto Argüello y Héctor Albertazzi. Sentados: Salvador Soto; Rafael A. Madrigal; Alejandro Morera; Ricardo Mora y Arturo Serrano.

EL PEDIMENTO DE EMBARGO SERA PRESENTADO ANTE EL ALCALDE DE SANTO DOMINGO A QUIEN CORRESPONDE RESOLVER ESA PETICION

LOS INTERESADOS SE RESERVAN EL DERECHO DE INDICAR AL JUEZ EJECUTOR LOS BIENES SOBRE LOS CUALES DEBE RECAER EL EMBARGO

En la mañana de hoy será presentada ante el alcalde de Santo Domingo de Heredia la petición de embargo que dice así:

Señor Alcalde ú. de Santo Domingo.
Causa contra Gonzalo Facio y otro.

Ejecución de Sentencia

Nosotros, los infrascritos, damnificados de la catástrofe del puente del Virilla ocurrida el 14 de marzo de 1926, con el debido respeto exponemos:

Acompañamos la ejecutoria de la sentencia dictada por el tribunal de casación en el juicio enunciado. En ese fallo se hace mención de algunas de las víctimas de la hecatombe; pero se refiere también en términos generales a los ofendidos no mencionados en él. Por lo demás, en los autos principales corren agregados varios folletos con la lista oficial de damnificados, levantada por orden del gobierno por el coronel Francisco Roldán Hidálgo, y a esa lista nos referimos.

En la sentencia presentada consta la personería como mandatario judicial del doctor don Ramón Zelaya Villegas, quien también firma este pedimento.

Con fundamento, pues, en los artículos 136, 137, 696 y 703 del Cód. de Proced. Penales, a usted pedimos que decrete embargo formal en bienes de la entidad mercantil Northern Railway Co., como deudora solidaria de los reos (art. 1.048 del Cód. Civil).

El embargo deberá decretarse, salvo mejor parecer de usted, hasta por la cantidad de un millón de colones (₡ 1.000.000) y el 50 o|o más de ley para pensiones atrasadas, intereses y costas.

Pedimos que usted mismo practique el embargo en bienes que nosotros o alguno de nosotros le indiquemos.

Al propio tiempo despachará ejecución contra la misma Compañía hasta por la misma suma y el 50 o|o más de ley.

Para los efectos fiscales estimamos esta acción en la suma relacionada. (Art. 116 Ley Orgánica de Tribunales).

Debemos hacer observar al señor Alcalde que la entidad comercial contra quien dirigimos esta acción ha estado burlando de nuestras instituciones y de las numerosas víctimas que su negligencia y su falta de cumplimiento de las cláusulas de la concesión de 23 de abril de 1886 ha causado. Aprovechando la debilidad de hombres que ejercen el Poder Ejecutivo, los empleados de aquella empresa han puesto en ridículo los dolores infernales de las víctimas estropeadas, de las viudas y de los huérfanos, procurando por medios indignos acallarlos con sumas risibles.

Todavía en el mes de julio último el Lic. don Porfirio Góngora, personero de la Northern Railway Co. aseguró bajo su palabra de honor a los diputados José Manuel Peralta y Ricardo Villafranca que la Empresa culpable ha pagado a los damnificados un promedio de ₡ 6.000 — por cada persona muerta. — Esa es una solemne falsedad; y para exhibirla, pedimos señor Alcalde, que se quiera al Administrador General de aquella Empresa para que en el término de diez días presente una lista de las víctimas que han

Haga el favor de pasar a la pág. 6

Las autoridades judiciales de Nicaragua investigan lo del atropello del capitán Nicholas a la familia Morice y a la bandera italiana

El señor Morice ha presentado su reclamo ante el cónsul de Italia en Managua

El Comercio de Managua agrega nuevos datos a la información que exhaustivamente suministramos en la edición del siete de los corrientes acerca de la relación hecha por el diputado don Vicente Alvarez de atropellos causados por el capitán Nicholas y otros oficiales de la guardia nacional contra la familia de don David Morice de Rivas y el irrespeto a la bandera italiana que el ofendido izó para precaverse de otros atentados, pues él es súbdito de Italia.

El mencionado diario en su fecha nueve contiene la declaración del señor Morice ante el juez de lo criminal del distrito de Rivas, don Felipe Valle, declaración en que confirma lo informado por LA TRIBUNA. — Cita el señor Morice los nombres de las personas que presenciaron los hechos y pueden por lo tanto servir como testigos, que son las siguientes: Abraham Guillén, Juan de Dios Martínez, Moisés Morales, Hersilia Gabaldi, Lola Castro de Guillén. — Don Abraham Guillén, según su declaración, ratifica los cargos hechos por el señor Morice, y cita como nuevos testigos al general don Juan Bautista Sáenz; María Duarte y José Tomás Zepeda. — También publica El Comercio la declaración de don Moisés Morales, de acuerdo con las anteriores, y la del juez de policía, don Cayetano Tenorio, quien dice que él no dió la orden para que fuera sacada de su casa la señorita María Teresa Morice, que es a la que se quiere pasar con el oficial Stanley.

El señor Morice está actualmente en Managua presentando su queja ante el ministro de gobernación, y ante el cónsul de Italia, señor David Campari. — Ha dejado a los periodistas que en caso necesario irá a Guatemala, donde tiene su sede el ministro de Italia en Centro América con el objeto de que no se queden sin sanción tales hechos.

Este suceso que como dijimos conmovió a la sociedad rivense está pendiente de la respectiva tramitación judicial ante las autoridades competentes de Nicaragua y será indudablemente solucionado conforme a los dictados de la justicia

EL SRIO. DE SALUBRIDAD PARTIO AYER PARA PUNTARENAS PARA RESOLVER UNA INSTANCIA DE LAS COMPAÑIAS NAVIERAS REFERENTE A SERVICIOS SANITARIOS EN LOS BARCOS

Se desea obtener que la visita médica se haga abordo una vez que los barcos hayan atracado al muelle nuevo

El secretario de salubridad pública, doctor don Solón Núñez partió en la mañana de ayer para Puntarenas precipitadamente.

Su viaje se relaciona con actividades que ante su secretaría viene ejerciendo las empresas navieras que traen sus barcos a nuestro punto del Pacífico. Los representantes de esas compañías pidieron al gobierno que se les permitiera el atraque de sus barcos al muelle de Puntarenas sin que mediara la visita sanitaria, es decir, que dicha visita se hiciera una vez que el barco atracara al muelle.

El doctor Núñez rechazó la instancia por considerar que el procedimiento sería perjudicial y que en Limón se sigue también el que se ha seguido en Puntarenas: los barcos atracan una vez que hayan recibido la visita sanitaria.

Pero no obstante esa resolución, las compañías se dirigieron de nuevo a Salubridad y en virtud de una reciente consulta telegráfica, el doctor Núñez partió ayer para Puntarenas con el fin de resolver el asunto.

Las mismas compañías hacen ver que en cuanto al peligro que pudiera existir con las ratas, se puede exigir la colocación de defensas para esos animales; esto, naturalmente para aquellos barcos que tuvieran en sus bodegas esos animales, pues dichas compañías indican que sus barcos están en muy buenas condiciones sanitarias como puede probarse.

En cuanto a otros peligros se subsanarían con la visita de inspección de Sanidad que se haría inmediatamente después de atracado el barco. El asunto lo resolverá de toda suerte el señor secretario de salubridad de hoy a mañana.

LAS INUNDACIONES CAUSAN SERIOS DAÑOS EN EL NORTE DE CHINA

Millares de personas han perecido. 20 poblaciones cubiertas por el agua

PEIPING, 11. — La prensa local informa que miles de personas han muerto a consecuencia de las inundaciones en los territorios comprendidos entre esta ciudad y Mudken. Veinte poblaciones han sido cubiertas por las aguas, que han arrastrado diez puentes, interrumpiendo todo tráfico. Continúa lloviendo torrencialmente, lo que ha hecho cesar toda actividad bélica en la región de Shantung.

SHANGHAI, 11. — El gobierno continúa tomando activas medidas contra los comunistas en Hankow. Ayer fueron decapitados diecisés agitadores, o sea un total de cuarenta y seis ejecuciones en la semana. El orden ha sido restablecido en Changshaw.

LLEGO A ESTA CAPITAL UN DELEGADO DE LA FOREIGN POLICE ASSOCIATION

ANUNCIASE FORMALMENTE LA RECONCILIACION DE CAROL Y ELENA

HAN COMENZADO LOS PREPARATIVOS PARA SU CORONACION

BUCAREST, 11. — La reconciliación de Carol y Elena fué formalmente anunciada hoy, comentándose los planes para la coronación.

Una declaración del ex-rey Amanullah

BRINDISI, 11.— El ex-rey de Afganistan, Amanullah, ha manifestado que no es cierto que su viaje a Turquía esté relacionado con la agitación que reina en la frontera India-afgana. Declaró que pasará diez días en Constantinopla, regresando luego a Italia. Proponese residir permanentemente en Roma.

Incendio [illegible] el Yate de Marconi

ROMA, [illegible] — Hoy se produjo un incendio [illegible] a bordo del yate de Marconi, [illegible] anclado frente a Civita [illegible] informó [illegible] al de la Cierva [illegible] go fu[illegible] du[illegible] cien[illegible] nados [illegible] [illegible] fama del [illegible]

EL DIRIGIBLE R-100 HIZO AYER UN VUELO SOBRE VARIAS CIUDADES CANADIENSES

Emprenderá el regreso a Inglaterra el viernes

MONTREAL, 11. — El dirigible inglés R-100 salió del aeródromo de Saint Hubert ayer a las 6 p. m., en un vuelo que recorrerá algunas provincias canadienses. Pasará sobre las ciudades de Ottawa, Toronto y Hamilton.

TORONTO, 11. — El R-100 pasó sobre esta ciudad a las 4.30 a. m., y sobre Hamilton a las 7 a. m., siguiendo con rumbo a las cataratas del Niágara.

BUFALO, N. Y. 11. — El dirigible R-100 emprenderá vuelo de regreso a Inglaterra el viernes si el tiempo lo permite según un radiograma recibido aquí hoy.

MONTREAL, 11. — El dirigible R-100 regresó esta noche de su vuelo a varias provincias canadienses, aterrizando en el aeródromo de Saint Hubert a las 8 p. m.

Re[illegible] [illegible] conocida co[illegible] zote, perteneciente [illegible] a las tres [illegible]

El señor Fournier [illegible] soldado de aquella obra, tenía [illegible]

Una explosión

NUEVA YORK, 11. — Una persona resultó muerta y trece heridas por una explosión que destruyó un edificio en la calle Prince, producida en una fábrica, al hacer ensayos con una nueva fórmula para producir vaselina. Doce individuos fueron sepultados por los escombros, pero fueron rescatados, algunos de ellos ilesos.

Sir Thomas Lipton sale para Nueva York.

SOUTHAMPTON, 11. — Sir Thomas Lipton salió ayer para Nueva York, con el fin de presenciar las regatas anglo-americanas de septiembre, manifestando que tiene confianza de que su yate SHAMROCK resulte victorioso.

Una renuncia

LIMA, 11. — Augusto Leguía Swayne, hijo del Presidente de la República, ha renunciado su cargo de delegado ante la Liga de Naciones. En su lugar ha sido nombrado Celso G. Pastor, ministro de nuestros problemas

VIENE MR. BUELL A ESTUDIAR LA SITUACION ECONOMICA Y LA DE LOS INTERESES NORTE-AMERICANOS AQUI

Especialmente se ocupa del problema bananero

Ayer tuvimos el placer de recibir la visita de Mr. Raymond Leslie Buell, escritor que viaja por cuenta de la Foreign Policy Association, de Nueva York, interesada en el conocimiento de la situación económica y política de nuestros países

Llama poderosamente la atención que, simultáneamente con la discusión de las contrataciones bananeras en el congreso, se hayan presentado entre nosotros representantes autorizados de diversas organizaciones norteamericanas de publicidad y de comercio y que, además de estudiar la situación económica general, concentran especialmente su atención en el estudio del asunto bananero

Mr. Buell es el jefe del departamento de investigaciones de la indicada asociación la cual se ocupa preferentemente de estudiar la relación de intereses que existe entre los Estados Unidos y los países hispano-americanos. Es un personaje señaladamente distinguido: por su capacidad, por su preparación, por el conocimiento que tiene de nuestros problemas económicos y políticos de los cuales habla con toda propiedad. En efecto, cuando ayer conversaba con nosotros, nos producía la impresión de que estaba enterada de nuestra vida nacional como el mejor de los costarricenses. — Nos hacía referencia de los acontecimientos y de las personalidades con precisión y con exactitud no obstante que había llegado al país apenas dos días antes

Estuvo en Jamaica, donde estudió las condiciones económicas de la isla y en especial el problema bananero. Allí, gracias al mercado libre, se le ha establecido fuertemente la competencia a la United Fruit Co en la compra y exportación de la fruta, gracias a la organización de un gran sindicato nacional de bananeros, que cuenta con ocho mil miembros, grandes y pequeños productores y que, gracias al concurso que le prestó el gobierno, proporcionó una suma de cinco millones de dólares, ha logrado comprar tres bar-

Haga el favor de pasar a la pag 7

Este documento es propiedad de la Biblioteca Nacional "Miguel Obregón Lizano" del Sistema Nacional de Bibliotecas del Ministerio de Cultura y Juventud, Costa Rica.

ESTE ES EL MOMENTO PARA QUE UD. ADQUIERA UN RADIO

PILOT SUPER WASP

El ALMACEN VILLALOBOS avisa a los interesados en la compra de un

"PILOT SUPER WASP"

que ha decidido hacer por unos POCOS DIAS una rebaja de

¢100.oo

a todo aquel que compre uno de estos maravillosos aparatos

LLEVE LA ALEGRIA A SU HOGAR!!

Adquiera hoy mismo un "PILOT SUPER WASP"

Apartado 210 - ALMACEN VILLALOBOS - Teléfono 3460

Ayer se reunió la Sociedad de Inspectores y Visitadores del Magisterio

Durante todo el día de ayer estuvieron reunidos en la escuela Vitalia Madrigal los miembros que componen la sociedad de inspectores y visitadores del magisterio para tratar de varios problemas educacionales tanto de carácter técnico como administrativo.

El profesor don José Guerrero disertó sobre estadística escolar, lo que hizo con toda amplitud y amenidad, siendo su alocución muy del agrado de los maestros allí reunidos.

La sequía que acabamos de pasar ha producido perjuicios a la agricultura

Diversas autoridades de las provincias de Heredia y Alajuela informan de los perjuicios enormes que ha producido la falta de lluvia en la agricultura, estimando que la cosecha de maíz, por ejemplo, se ha perdido totalmente, lo que representa para millares de campesinos una próxima futura situación alarmantísima que puede conducirlos a la miseria. En las zonas más afectadas no se tiene conocimiento de una sequía igual de 18 años a esta parte, ni tampoco se recuerda que se haya producido en las sementeras tantos desastres como de esta vez. De San Antonio de Belén a Orotina los maizales han quedado reducidos a nada y si la falta de esa producción no impone la carestía del artículo, es porque la producción en la zona Atlántica es muy grande este año, sin contar con que se puede seguir ocurriendo a la importación de ese grano para satisfacer la demanda del consumo público.

El Complemento de Una Buena Comida.

LA BUENA mesa requiere terminar la comida con algún postre delicioso, alimenticio y fácil de digerir. Todos los platos preparados con Maizena Duryea reúnen estas cualidades y a ello deben su creciente popularidad. La próxima vez que tenga usted invitados o que prepare una comida en familia, ensaye este delicioso.

MANJAR BLANCO

2½ tazas de leche caliente — 1 cucharadita de extracto de vainilla — Un poquito de sal — 6 cucharadas rasadas de Maizena Duryea — Azúcar.

Se mezcla la Maizena Duryea con un cuarto de taza de leche fría. Se le pone la sal y se agita, agregándole poco a poco el resto de la leche caliente. Se endulza al gusto. Se cuece al baño de María durante minutos, agitándola constantemente hasta que espese. Se añade la vainilla mezclándola bien y se vierte en un molde sumergido en agua fría para que cuaje. Se adorna con frutas de la estación o con crema batida.

Esta receta está tomada del precioso librito de cocina de la Maizena Duryea que gustosos le enviaremos gratis a solicitud.

GRATIS

ALFONSO ALTSCHUL
Apartado H.
San José

MAIZENA DURYEA

La piadosa ceremonia del domingo en el antiguo Cementerio del Cólera

El Presbítero Valenciano pronunciando su discurso alusivo al acto que se celebraba.

Desde que el cementerio del cólera ha vuelto a ser propiedad de la Iglesia, el reverendo padre Valenciano, por pertenecer esa propiedad a la jurisdicción de su parroquia, ha dado ya varias disposiciones a fin de que haya allí respeto y para que en breve se levante una hermosa ermita.

Mientras tanto, ha hecho colocar una cruz en su centro con algunos cipreses, y ayer procedió a la bendición de dicha Cruz ante un buen concurso de vecinos.

A continuación pronunció un discurso don Adriano Arié haciendo historia de ese cementerio, lamentando su destrucción debido a incuria, recordando algunos de los proceres de la guerra del cincuenta y seis que allí habían sido inhumados y concluyendo con un saludo férvido a los que combatieron en esa época contra los filibusteros y esclavistas al mando de Walker, y que dejaron escrita la más bella página de historia de la república.

Tomó luego la palabra el reverendo padre Valenciano refiriéndose también a la guerra del cincuenta y seis y al cólera, concluyendo con un vibrante llamado a todos los vecinos de ver levantar el sagrado lugar.

LA COMISION DE VIAS PUBLICAS CONCEDE PERMISO AL EMPRESARIO DE TEATROS SR. URBINI, PARA COLOCAR EN EL ALMACEN DELCORE Y ARONNE CINCO ESPEJOS DEFORMABLES, ADOSADOS, PARA ANUNCIOS

El conocido y estimable empresario de teatros de San José, don Mario Urbini, solicitó a la comisión de vías públicas permiso para colocar en el espacio que dejan las vitrinas del almacen de los señores Delcore y Aronne, cinco espejos deformables a dosados, para emplearlos en anunciar los espectáculos de sus populares empresas teatrales. — La comisión resolvió de conformidad la petición del señor Urbini, en vista de que el sistema que emplea para anunciar es original, primero en San José que se ajusta en un todo a lo dispuesto en el reglamento respectivo, que no permite anuncios en pugna con la estética.

Fallecimiento de don Pedro R. Alvarado

Por telegramas recibidos en esta capital, vino la noticia del fallecimiento de don Pedro R. Alvarado en La Cruz de Guanacaste, en la madrugada de hoy. Se tiene que murió de algún ataque cardíaco, pues el señor Alvarado estaba relativamente bien, y era una persona como de 50 años de edad.

Todos los datos que tenemos nos dicen que se trata de uno de los vecinos más honorables de aquel lugar. Era de origen nicaragüense, pero tenía como treinta o cuarenta años de residir en Costa Rica.

Se dedicaba a la agricultura y al comercio.

Deja esposa e hijos.

Persona que lo conoció mucho, nos dice que era un hombre honrado, a carta cabal y que está seguro del sentimiento profundo que su muerte ha causado en Guanacaste.

Disminuyen las entradas por fletes en el F. C. al Pacífico si bien aumentan las procedentes del tráfico de pasajeros

Se acentúa esa depresión por estar perdidas las cosechas de cereales en casi toda esa zona.

Hablando ayer con el auditor del ferrocarril al Pacífico, señor Castro Saborío, acerca de la depresión habida en las entradas de aquella empresa, nos dijo esto:

—Así como han aumentado las entradas del ferrocarril por concepto de tráfico de pasajeros, así han disminuido por el de fletes, pero esa depresión no ha sido aguda como se supone y se dice. Ese decaimiento en las actividades de aquella empresa acentúan se en la línea correspondiente a transportes locales, y por desgracia, con seguridad las cosas vendrán a menos. Por estar perdidas las cosechas de cereales en casi toda la región del Pacífico, lo que se debe a la terrible sequía: esto es grave tanto para el ferrocarril como para el país, y para éste [illegible]

criterio de ustedes. En cambio, va en aumento el tráfico correspondiente a mercadería extranjera por el aumento de las importaciones por Puntarenas, lo que se debe, desde luego, al estímulo de los magníficos servicios que presta el nuevo muelle de aquel puerto. Con todo, los presupuestos del ferrocarril cerrarán este año equilibrados, esto es, no habrá déficit, lo que se deberá al buen tino de la administración de la empresa, introduciendo severas economías.

J. F. SALAZAR Q.

Ingeniero Arquitecto

Construcciones de todo género. Reparaciones. Planos. Presupuestos por contrato o dirección.

Apartado 1225. Teléf. 3884

Oficina: 150 varas Norte Correo.

SUPERTINT

Teñidor especial. Tiñe sedas pura sin alterar los adornos de algodón en el

CHIC de PARIS

CONTESTANDO A UN CORRESPONSAL

Al corresponsal LA TRIBUNA en Pejivalle:

Si tanto se ufana usted por los intereses de ese distrito, por qué antes de publicar sus quejas no vino a la Tesorería Municipal a inquirir datos?

FRACASO EL DESEO DE LA MAYORIA DE LOS PRODUCTORES NACIONALES DE SAL PARA AUMENTAR EL AFORO DE LA QUE SE IMPORTA

DON FELIPE J. ALVARADO DIJO QUE EL AFORO ACTUAL ERA SUFICIENTE PARA PODER ESTABLECER ESA COMPETENCIA

Como en su oportunidad lo anunciamos, ayer tarde, de las tres a las cinco, se verificó en la secretaría de hacienda la reunión de los industriales salineros, convocada por el secretario de hacienda a solicitud de los interesados.

Concurrieron a la reunión el señor Secretario de Hacienda, el señor Rodín, a nombre de la firma Rodín y Jiménez, don Felipe J. Alvarado y algunos otros salineros del Pacífico, así como el presidente de la cámara de comercio señor Sasso, invitado especialmente, y el representante de la contabilidad nacional señor Ardón.

Entró a discutir lo [illegible] señores Rodín [illegible] que al [illegible] tación nerviosa, [illegible] obstáculos a su [illegible] y a su sudor [illegible] desaparecerá bajo [illegible] las tablets [illegible]

[illegible] lidad de Alemania, con lo que se lograría que esa importación se hiciera prohibitiva y así poder los industriales nacionales abastecer todo el país, incluso a la provincia de Limón, que es donde más se consume la sal que se importa en la actualidad.

La mayoría de los salineros presentes se manifestaron en un todo de acuerdo con la iniciativa.—Hicieron ver que en [illegible] se favorecía la industria nacional.—Se habló asimismo de las ventajas y desventajas de aumentar el aforo. Cuando todos habían expuesto su modo de pensar, el señor don Felipe J. Alvarado, propietario de salinas mecánicas de [illegible]

[illegible] El Roble, manifestó que no estaba de acuerdo con el aumento del aforo a la sal que se importaba; que el aforo actual — el de los 18 centavos por kilogramo — era suficiente para la protección de la industria nacional, la que con ese aforo no tenía inconveniente de competir con la extranjera; dió sus razones para reforzar esa tesis.

El señor secretario de hacienda después de haber oído las diferentes opiniones, declaró que en vista de la opinión del señor Alvarado, consideraba que no era del caso acceder a la gestión de los que abogaban por el aumento del aforo y que en consecuencia dicho aforo no sería aumentado, quedando en la forma que actualmente está.

Fracasó, pues, esa gestión de los salineros nacionales que parecía muy justa ya que la producción nacional es mayor al consumo, ahora puede competir con la mejor [illegible]

Llegan por cada vapor alemán numerosos inmigrantes poloneses

Vienen a buscar trabajo agrícola pero no lo encuentran.

De Danzig, Polonia, por cada vapor alemán llegan familias polonesas pobres, deseosas de trabajar aquí, en la agricultura, que no lo hacen por falta de medios económicos. Pero entonces se les ocupa como agentes comerciales ambulantes por cierta clase de comerciantes importadores, — pola cos también — que sin pagar al estado más tributos que los alemanes lo hacen a nuestro comercio patentado una competencia cuyas consecuencias las sienten profundamente los almacenistas, los cuales se preparan para protestar del procedimiento, exigiendo que sea establecido un fuerte impuesto sobre ese comercio ambulante.

Esas familias polacas dicen que han llegado al país entusiasmadas por referencias de los cónsules de Costa Rica en Polonia, que presentan allá a esta república como la que más favorece la inmigración agrícola, entre las de América, entendiendo ellos que todo se debe a combinaciones para hacer emigrar a las gentes sin trabajo por razones de carácter político.

Ellos se encuentran aquí con un precioso país, abundante en magníficas tierras, pero carente de [illegible] proletarios de la [illegible] agrícola, por lo que, como sus deseos, han visto precisamente [illegible]

TONICO ANTIFEBRIL Y FERRUGINOSO DE LEONARDI

Cura el escalofrío, las fiebres y la malaria, en corto tiempo. Nunca falla.

No permita que esos malestares sigan minando su salud. El Tónico Antifebril y Ferruginoso de Leonardi lo curará a Ud. tan rápidamente que quedará sorprendido.

Hace treinta años que vienen curándose los escalofríos, las fiebres y la malaria, y evitando su recurrencia, con el TONICO ANTIFEBRIL Y FERRUGINOSO DE LEONARDI

La Panadería "La Josefina" siempre favoreciendo al público!!

Compre su pan aquí

80 BOLLOS POR ¢1.00

Al lado de "El Gallito", frente al mercado.

Este documento es propiedad de la Biblioteca Nacional "Miguel Obregón Lizano" del Sistema Nacional de Bibliotecas del Ministerio de Cultura y Juventud, Costa Rica.

Puros - Cigarrillos - Picaduras - Tabaco en Rama

VICTOR

De Esta Marca

O NO FUMAR

LA FABRICA MAS COMPLETA

En el Paso de la Vaca, Mercado y frente al Hotel España, San José, C. R. - Tel. No. 4157

La Mata de Tabaco Palmareño

suplica a sus amigos un favor:

Primero, enseñar al que no sabe dónde está.
Segundo, dar buen consejo lo que debe de fumar.
Tercero, corregir al equivocado con otra marca.
Cuarto, perdonar los que no conocen su importancia.
Quinto, consolar al triste que compra tabacos inferiores.
Sexto, sufrir con paciencia a los competidores que dan más barato y que no mejoran sus productos.
Séptimo, rogar a Dios por nuestros progresos, también.
San José.

VICTOR MANUEL HIDALGO y g

El Secretario de Educación rechaza enfáticamente la afirmación de que en su Cartera se han hecho pagos irregulares

"Espuma maliciosa, dedicada a quienes no entienden o no saben, en fin, candorosamente maliciosa"

El secretario de educación, licenciado don Ricardo Fournier, con conocimiento de que en un semanario se alude a su cartera por pagos, que según esa publicación son irregulares, nos hizo ayer las manifestaciones que a continuación reproducimos fielmente, y que son la contra - réplica a lo que en ese semanario se dice:

"En un periódico del que no quiero acordarme, se atribuye como un pecado enorme, que se ha yan hecho cargos a partidas de la cartera de educación, sin previo visto bueno del control. Con el deseo de que esa audacia se estrelle contra la verdad de los hechos, declaro lo siguiente:

1o.): Actualmente la secretaría de educación sólo expide y autoriza giros por sueldos. Lo demás lo gira la de hacienda.

2o.): Se trata en dos casos de sumas cuyo pago debe hacerse en el exterior. La de mil seiscientos colones de escuelas profesionales, a estudiantes de dentistería por medio de la Legación en Washington, y la de cuatro mil trescientos colones — que con visible mala fe se anuncia "complemento de gastos" de esa Legación — se refiere a pago de pensiones a becarios, hecho por esa Legación, y de ningún modo a gastos diplomáticos.

3o.): Los doscientos cincuenta colones cargados a "eventuales", se contraen a fletes y pasajes en mayo, que directamente se abonan en cuenta a las empresas ferrocarrileras. Todas son cantidades autorizadas por el presupuesto actual.

Este procedimiento ha sido el usado desde hace muchos años, según se me informa, y no lo ha objetado el Control.

Como ustedes ven, espuma, maliciosa, dedicada a quienes no entienden o no saben, en fin, candorosamente maliciosa".

Dentro de un mes se reanudarán los trabajos en la Escuela "Santamaría", de Alajuela

Nos enteramos ayer en una de-[illegible] paralizados a causa de la dependencia de la secretaría de [illegible] berse agotado los fondos destinados a la educación que el licenciado Fournier dos a esa obra.

[illegible]nier Quirós estudia actualmente el problema que se presenta a [illegible] tiene fe que dentro de un mes, a más tardar, se reanudará los trabajos referente a la construcción del edificio escolar que está frente a la [illegible] para "Acosta", trabajos que fueron suspendidos por falta de fondos.

El licenciado Fournier Quirós [illegible] sea por administración o por contrato.

AYER SE ENTREVISTARON LOS DIRECTORES DE LAS COMPAÑIAS ELECTRICAS CON EL GOBERNADOR DE ESTA PROVINCIA PARA TRATAR DEL ASUNTO DE LA PROLONGACION DEL RAMAL DEL TRANVIA DEL PACIFICO HASTA EL BARRIO KEITH

A las cinco de la tarde de hoy se reunirá en el salón de sesiones de la comisión de vías públicas, el gobernador de esta provincia informará a dicho organismo de la entrevista que celebró ayer con los dirigentes de las compañías eléctricas, para tratar de la prolongación del ramal del tranvía del Pacífico hasta la esquina del teatro establecido en el barrio Keith. Según nos informo, los directores de las compañías eléctricas manifestaron al jefe del gobierno local estar dispuestos a hacer la referida construcción para fecha próxima, cuando se hayan solucionado los asuntos pendientes con la junta nacional de electricidad.

El gobernador hizo una sugestión que fue aceptada por las directrices de las empresas: que en el costado del Pacífico, frente a la estación del ferrocarril, se traslade la línea hacia el lado derecho de la avenida, a fin de no obstaculizar el tráfico de vehículos a las bodegas de aquella empresa.

Trátase de hacer extensivo a toda la producción de sal en el Pacífico un impuesto establecido por la Municipalidad de Puntarenas

Otro aspecto del problema salinero presentado ayer a la consideración del gobierno: el de hacer extensivo a toda la producción de sal, en el Pacífico, el impuesto de 62 y medio céntimos (por carga) establecido y cobrado exclusivamente por la municipalidad de Puntarenas, con el objeto de colocar esos negocios en un mismo pie de explotación comercial y evitar en esa forma toda competencia injusta.

No es precisamente al gobierno al que corresponde directamente, conocer y resolver la cuestión, sí no a aquella municipalidad, autorizada como está por la ley para hacer efectivo ese impuesto en todas las salinas establecidas en el golfo de Nicoya, desde Lagarto, al norte, a La Uvita, al sur, en las que quedan comprendidas las que se explotan en la zona de Tivives que produce, anualmente, de seis a siete mil cargas de sal, que no pagan impuesto.

Puntarenas produce 80 mil cargas de sal en cada zafra, que son 4 millones de kilogramos o sean 4 mil toneladas, siendo, pues, el consumo de sal total de la república de 4 millones 400 mil kilogramos, sumando la de importación.

En la aplicación de aquella ley, ha habido error, por estimarse con derecho a los beneficios fiscales de la misma a los cantones de Esparta, Orotina y otros, que no tienen derechos jurisdiccionales en las costas del Golfo; esto, naturalmente, ha de dar lugar a un lío por los reclamos que establecerán aquellos cantones.

La Cámara de cafetaleros ha recibido otras propuestas de bajos precios para el trasporte del café

La sesión de ayer tarde de la asociación nacional de productores de café fué presidida por don Andrés Venegas, por excusa del presidente, señor Dent, quien estaba ausente de la capital. — Concurrieron casi todos los miembros de la directiva.

Se dió lectura a varias comunicaciones de los [illegible] de las compañías navieras, de la conferencia en las que [illegible] tan [illegible] de [illegible] con sus compañías [illegible] de [illegible] para el transporte de café de Costa Rica, de [illegible] y en la primera, se mantengan los precios bajos. Agregan esos [illegible] agentes que ellos están de acuerdo con esa campaña de reducción y creen que las compañías que representan accederán a la excitativa que se les ha hecho. — También se conoció de algunas propuestas de compañías navieras en que ofrecen a la asociación precios bajos para el transporte del café al exterior.

Se comentó luego entre casi todos los señores miembros, el proyecto de la asociación tendiente a sembrar bananos en los cafetales de la Meseta central, y la gestión ante la secretaría de fomento en el sentido de que se faciliten tarifas bajas de transporte en el ferrocarril al Pacífico y el muelle de Puntarenas. Al respecto el licenciado Venegas también ampliamente así como otros miembros de la directiva.

SALEN LOS ALTOS EMPLEADOS DE LA LATINO AMERICANA EN UNA VISITA DE INSPECCION

Hemos enterado a nuestros lectores de la disposición en que se encuentra el gobierno de encargar los trabajos de construcción de la carretera Río Grande - San Ramón a la Latinoamericana, en lo referente a las secciones Río Grande - Atenas y Palmares - San Ramón, en las que ha sido completada la obra de nivelación, estando, pues, listo el lecho para recibir el macadam.

Hoy salen para aquellos lugares a practicar una inspección los altos empleados de aquella compañía señores Carrington, gerente, los ingenieros Tindall y Suider y el secretario de administración señor Roe, quienes informarán inmediatamente al gobierno sobre el estado actual en que se halla la obra, del material y maquinaria de que se dispone y de lo que haga falta para terminar aquellos trabajos.

La Latinoamericana dirigirá la ejecución de esas labores de fomento de acuerdo con las estipulaciones económicas de su contrato, esto es, cobrando el 7 o¼ de los gastos de planillas, como lo hace con las otras obras del mismo género que están a su cuidado.

Están quejosos los que han sufrido robos últimamente en Alajuela

De Alajuela se nos informa lo que sigue:

"Entre las personas perjudicadas con robos, cometidos recientemente en el mercado, [illegible] por la indiferencia con que la dirección general de Detectives [illegible] por procurarse por su esclarecimiento. El conocido comerciante alajuelense don Víctor Manuel Avila, a quien le sustrajeron en mercaderías más de quinientos colones, ha tenido que desempeñar el papel de detective para localizar al autor del robo, lográndolo después de una con[illegible] tinua e intensa investigación. No obstante que se conoce ya el nombre, los detectives permanecen inactivos, pues el sujeto en referencia opera en esta capital y es bien conocido por ese cuerpo debido a que en ocasiones anteriores se le ha capturado y procesado, por delitos de igual índole. El señor Avila, persona acomodada, no busca al autor del robo por su afán de recuperar la mercadería sustraída, sino por sancionar el hecho delictuoso, a fin de sentar un precedente y dar un buen ejemplo a los encargados de la investigación".

APROVECHAD! APROVECHAD! APROVECHAD!

SON LOS ULTIMOS DIAS DE ESTA NUESTRA

Formidable Liquidación

La más grande habida en este año

13422 ventas efectuadas en 9 días, es la mejor prueba de que nuestros precios son de verdadera oportunidad

PARA HOY

Ventas Locas - Precios aún Rebajados

100 por 100 de ganancia para usted

Almacenes "New England" - Delcore & Aronne

No Juegue con su Salud!

El estreñimiento y sus funestas consecuencias han destruído la salud de más personas que cualquier otro padecimiento conocido. La SAL DE UVAS PICOT asegura la eliminación adecuada y librará su organismo de los peligrosos venenos que constituyen una verdadera amenaza para su salud.

Comience el día bien, tomando la refrescante, agradable y eficaz

Sal de uvas PICOT

Un vaso en ayunas, tomado al despertar.

El Doctor Alejandro Montero

despacha actualmente de la iglesia del Carmen 150 varas al Norte, contiguo a la oficina del doctor Valenzuela.

Avisos. Teléfono: 2676.

CAMPO CEDIDO

Cuadro de honor profesional

Si a las 2 de la tarde de hoy martes el abogado firmante de la constancia aquí publicada no cumple con los términos de ese documento, me veré obligada a acusarlo criminalmente.

A ruego de Ramona Almendares que tiene 60 años.

Angela A. Solórzano.

Hago constar:

Que para colocar en garantía tengo de la señora doña Ramona Almendaras la suma de dos mil quinientos colones. Que dicha suma la tengo facilitada a don José Vargas Espinoza, y que respondo personalmente de esa suma. Que tengo título de esa obligación que aún no ha sido inscrito, pero que se lo entregaré a la señora Almendares tan luego tenga la inscripción.

Repito que respondo personalmente.

Julio 1926.

(Nos reservamos la firma del [illegible])

El Gobernador de esta provincia visitó el domingo la presa de "El Pizote", en Tres Ríos

El domingo el gobernador de esta provincia, ingeniero Fournier, acompañado del presidente de la comisión de cañería y ciudad, don Carlos Collado y el ingeniero Bertolini, hizo una visita de inspección a la presa conocida con el nombre de "El Pizote", perteneciente a la planta de Tres Ríos.

[illegible] bien impresionado del estado de [illegible] de aquella obra, tenien[illegible]

SELLO DEL TEATRO AMERICA

Entrada gratis al TEATRO AMERICA

OBSEQUIO DE "LA TRIBUNA"

Recorte este cupón y preséntelo a la Boletería del TEATRO AMERICA para que comprando otra localidad le sea válido para entrar gratis a una función cinematográfica del día

MARTTS 12 DE AGOSTO DE 1930

Monica

Este documento es propiedad de la Biblioteca Nacional "Miguel Obregón Lizano" del Sistema Nacional de Bibliotecas del Ministerio de Cultura y Juventud, Costa Rica.

Gran Rebaja de Precios

EN LAS

"Salinas de Punta de Piedra"

De esta fecha en adelante nuestros precios serán los siguientes:

SAL ESTRELLA	LOS 50 KGS. embarcados en el Ferrocarril en Puntarenas ..... ¢ 6.60 LAS 100 LBS. en San José 7.10
SAL TREBOL	LOS 50 KGS. embarcados en el Ferrocarril en Puntarenas ..... ¢ 5.10 LAS 100 LBS. en San José 5.75
SAL CORRIENTE y CABEZA DE BUEY	LOS 50 KGS. embarcados en el Ferrocarril en Puntarenas ..... ¢ 4.10 LAS 100 LBS. en San José 4.80
SAL DE TERCERA Y DE CANTO	LOS 50 KGS. embarcados en el Ferrocarril en Puntarenas ..... ¢ 3.60 LAS 100 LBS. en San José 4.50

Estos precios son únicamente para nuestros clientes AL POR MAYOR, quienes como de costumbre pueden hacer sus pedidos en San José a

ARTURO ECHANDI, Tel. 2048

¡Trabajando otra vez! ¡Lleno de vida y energías!

Miles de personas prefieren ahora el aceite de hígado de bacalao en forma de pastillas azucaradas.

Ud. sabe que el aceite puro de hígado de bacalao es el principal vigorizador que la naturaleza nos ha proporcionado, pero quizás sea una novedad para Ud. el hecho de que contiene en mayor cantidad que ningún otro alimento las vitaminas últimamente descubiertas.

La importancia de esas vitaminas es inapreciable. Son necesarias para el crecimiento y la salud; esenciales para el desarrollo normal de los huesos y los dientes. El aceite de hígado de bacalao puro es el manantial más fecundo de esas vitaminas protectoras, reparadoras, vitalizadoras y curativas.

Las investigaciones hechas en el famoso Instituto Lister de Londres han demostrado que el aceite puro de hígado de bacalao contiene 250 veces más vitaminas que la mejor mantequilla!

Las Pastillas McCOY de Aceite de Hígado de Bacalao están cubiertas de una capa de azúcar y combinan todas las maravillosas propiedades del más puro aceite de hígado de bacalao en una forma concentrada y agradable.

Ud., que necesita 10 o 20 libras de carnes firmes para recobrar la sensación de bienestar y de vigor, debe obtener inmediatamente en cualquier farmacia las Pastillas McCOY (se pronuncia Macoy) de Aceite de Hígado de Bacalao.

POR EL MOMENTO, LAS GESTIONES DEL BANCO NACIONAL DE SEGUROS TIENDEN A OBTENER PARA SI UN MAYOR PORCENTAJE

En relación con la noticia que publicamos el domingo de que los directores del Banco Nacional de Seguros estaban gestionando eliminar a los reaseguradores, constituyéndose dicha institución en directamente aseguradora, podemos hoy adelantar nuevos detalles de importancia que se refieren a esa importante gestión.

Según nos lo manifestó ayer uno de los directores de ese banco, las gestiones tienden, por el momento, a que el banco perciba de los seguros un mayor porcentaje. El ideal sería que el banco se constituyera cuanto antes en asegurador, mas en las actuales condiciones económicas la medida no sería aconsejable.

Al constituirse el banco, el exsecretario de hacienda señor Soley Güell, su fundador, previó que dicha institución podía en el futuro eliminar la acción de los reaseguradores y por eso el contrato firmado con estos señores fué por sólo tres años; en la ley de fundación se consignó que el banco podía ser asegurador directamente. Pasados los tres años, la directiva del banco consideró que era prudente por el momento adaptarse a esa medida y entonces prorrogó el contrato con los reaseguradores por dos más. Ha pasado ya un año y pico y falta poco para que el nuevo contrato venza. Por eso desde ahora se han iniciado las gestiones que como dijimos, van muy bien encaminadas.

El Banco podría, contando con sus reservas, dar ese paso, pero lo mueve a meditar las cosas, la actual situación. Por eso ha preferido gestionar primero un mayor porcentaje para él.

Las gestiones se vienen realizando desde hace varias semanas con éxito. Y la resolución definitiva se tomará una vez que llegue al país el director señor Rojas Bennett o sea el jueves de la semana que entra.

Entre los miembros de la directiva del banco, la idea ha sido aceptada unánimemente.

catarros

No los descuide ni no quiere invitar una larga y costosa enfermedad. Lo prudente es tomar enseguida, el

Laxativo BROMO QUININA

con el nombre de E. W. Grove en la cajita

LOS NUMEROS FAVORECIDOS EN EL SORTEO EL DOMINGO DE NUESTROS OBSEQUIOS DE MEDIO AÑO

El domingo, como lo habíamos anunciado, se verificó en nuestro salón de recepciones a presencia de numerosas personas el sorteo de nuestros obsequios de medio año.

Resultaron favorecidos los siguientes números:

1er.	premio..	Victrola	26384
2o.	—	Juego de muebles	56447
3er.	—	Juego de muebles	38605
4o.	—	Lavadora eléctrica	11431
5o.	—	Bicicleta para niño	03655
6o.	—	Cien colones en efectivo	49555

La cantidad de personas que presenciaron el sorteo y que intervinieron en la formación de los números nos relieva de la necesidad de decir que éste fue practicado dentro de una absoluta legalidad y que está fuera de la sospecha en que han caído otros concursos de la misma índole. Los beneficiados pueden pasar a la administración de este diario a recoger los obsequios que les correspondan presentando para ello el cupón favorecido

Regresa hoy a los Estados Unidos Mr. Kepner después de haber estudiado los negocios bananeros

Hace algunos días tuvimos el placer de informar de la presencia en esta capital de Mr. Chas D. Kepner, publicista norteamericano que vino a Costa Rica en viaje relacionado con el estudio de los negocios bananeros.

Terminada su tarea, Mr. Kepner regresa hoy a los Estados Unidos. El sindicato a que él pertenece publicará dentro de algún tiempo un libro relacionado con la situación de los intereses norteamericanos en nuestro país.

LA TRIBUNA despide atentamente a Mr. Kepner, — con quien tuvimos el placer de departir varias veces en nuestras oficinas — y formula votos por su felicidad de su viaje.

CHIC de PARIS

— MUNDO SOCIAL —

Te danzante

—El domingo próximo, de las cuatro y media a las siete, habrá té danzante en los salones del Athletic Club, amenizado por la orquesta Barquero. Antes se jugará una partida de basket ball entre jóvenes socios del centro.

—En el Club Social de Cartago se verificará en la tarde del quince de setiembre próximo un sustuo té danzante en celebración de la fecha de la independencia.

—El té danzante de antier en los salones del Club Unión constituyó un gran éxito. La concurrencia fué extraordinaria. Se bailó hasta después de las siete de la noche no decayendo el entusiasmo.

Hogar de plácemes

—El hogar de don Walter Sagot y doña Marta de Sagot, ha tenido la dicha de verse agraciado con el feliz nacimiento de un varoncito en la madrugada de ayer. Para los padres nuestra enhorabuena y para el recién nacido nuestros mejores votos por su felicidad.

—También se encuentra de gala el hogar de don Carlos Chacón Trejos y doña María Luisa Peralta de Chacón, con el nacimiento de un niñito por lo que los felicitamos deseando mucha ventura para el recién nacido.

Cumpleaños

—Lo celebra en el día de hoy don Joaquín Barrionuevo, a quien por cuyo motivo felicitamos.

—Con motivo de haber celebrado ayer el suyo, la apreciable señorita María Cristina Echeverri Iglesias fué objeto de una fiesta cita que resultó muy lucida.

Enfermos

—Delicado de salud se encuentra el joven don Manuel de la Cruz González Luján.

—Desde hace algunos días se encuentra enfermo el niñito Fernando, hijo de don Ramón Alfaro y su señora doña Peregrina Zavaleta de Alfaro.

—Sigue mejor la señorita Leticia Gei.

—En vías de restablecimiento el joven don David Maduro.

—Lo mismo doña Carlota L de Gallegos, quien ha estado muy delicada en días pasados.

—Completamente restablecida la señorita Margarita Centeno.

Clubs

—Anoche la colonia alemana, con el fin de agradecer a los músicos de la banda militar la galantería de dedicarles la retreta de anoche, con ocasión del aniversario de la constitución de Weimar, los obsequieron espléndidamente en el club alemán.

—Por disposición de la directiva del San José Athletic Club, la kermesse social que ese club organiza, se llevará a cabo en la pri mera semana del mes de octubre próximo. En la semana próxima se nombrará el comité organizador que estará integrado por señora, señoritas y caballeros de nuestra sociedad.

MISA DE REQUIEM

En la mañana del miércoles, es decir, mañana, en la iglesia metropolitana de esta capital se efectuará a las seis y media de la mañana una misa de réquiem en sufragio del alma y recuerdo del que fué don Manuel María de Peralta, distinguido costarricense cuya muerte ha sido tan lamentada. Para esta ceremonia de recuerdo y afecto, hemos sido atentamente invitados por la estimable señora doña Anita Peralta de Fernández Guardia, quien ha organizado este acto religioso de devoción y de piedad.

Monseñor Castro, arzobispo de la diócesis oficiará en esta ceremonia.

MEDALLONES

(Foto Hernández)

En el espíritu de esta gentil y dulce niña plugo al cielo derramar, a manos llenas, tesoros de simpatía y de inteligencia. Viva, sonriente, dulce, graciosa, Sarita es lo que en nuestro lenguaje tico, tan expresivo y pintoresco, llamamos una persona corronga. Corronga quiere decir, salerosa, simpática, atrayente, bondadosa llena de inteligencia, amena en el trato, dilecta y suave en la conversación, fina, amable. Pues todo eso es esta dulce niña de gentil espíritu, a quien en realidad no acertamos a decirle todo lo que merece por corronga y simpática. Recibe el homenaje que pretendimos hacerlo con estas líneas y que tan justamente merece esta distinguida amiga que tan justamente aprecia nuestra mejor sociedad.

INCORPORACION

En la noche del domingo fué incorporado a la facultad de cirugía dental el doctor don Percy Fischel Robles, quien establecerá su consultorio contiguo al club internacional. Felicitamos al joven médico y le auguramos éxito en su profesión.

Viajeros interior

—Procedentes de Puntarenas regresaron ayer a esta capital doña Rosario de Lizano y sus hijas doña Mercedes Lizano de la Guardia y señorita Margarita Lizano.

—En San Isidro de Coronado pasan una temporada nuestro amigo don Víctor Céspedes, su señora esposa, su hija la secorita Elda, y sus niñitos.

—Regresó de la ciudad de Cartago, después de haber pasado unos días en ésta, la señorita Corralia Brenes.

—También regresó a la misma ciudad la señorita Luz Argentina Troyo.

—Estuvo ayer en ésta procedente de Cartago, don Eulogio Carranza Vollo.

—Para Puntarenas partió ayer nuestro amigo, el caballero don Juan Dent.

—De su finca regresó a esta capital el joven don Alfredo Volio Mata.

—Procedente de Limón se encuentra en ésta don Miguel E. Mora.

—De Guanacaste regresó don Rafael Paris.

—Estuvo ayer en ésta procedente de Heredia don Mario Flores.

Fiestas

—El domingo por la noche, en la poética finca de don Oscar Fallmesser en Pavas, se efectuó un chocolate danzante que resultó una espléndida fiesta a la cual concurrieron muy distinguidos elementos de nuestra sociedad. Desde las nueve de la noche hasta la madrugada se prolongó esta fiesta en que reinaron el contento y la alegría más grandes. A la orilla del lago de la finca, donde bogaban los blancos cisnes bajo el reflejo de plata de la luna, hubo una batalla animada y reñida de confetti y serpentinas. Asistieron a esta fiesta las señoras Victoria de Terán, Ester de Luján, Lilly R. de Vargas, Lelia A. de Terán, señoritas Margarita Martínez, María Terán, Rita Castro, Margarita Luján y Victoria Terán; y los señores Adolfo Cañas Vargas, Carlos Rohrmoser, Guillermo Vargas Facio, Fernando Terán, Tomás Ortuño, Pepe Vives, Alfredo Alvarado, Alberto Dent, Jorge Tavarado y Alberto Pacheco C.

Operaciones

—Fué operada ayer en la Clínica del doctor Figueres por los doctores Castro Cervantes, Figueres, Acosta y Montes de Oca, doña Cristina Vargas de Montalbán con resultados muy satisfactorios.

—En la misma clínica le fué practicada una operación a la señorita Teresa Pujol por los doctores Béeche y Figueres. El estado de la paciente es satisfactorio.

Viajeros exterior

—Hoy parte para Limón, donde embarcará para Panamá, después de haber permanecido algún tiempo entre nosotros, el distinguido escritor norteamericano don Charles D. Kepner, quien termina las sus investigaciones en ésta sobre la industria bananera, seguirá en sus actividades por los otros países de la América.

—Por la vía aérea ingresó en la mañana de ayer a esta capital, procedente de los Estados Unidos y los otros países de Centro América, el joven don Emilio Fernández Arias.

—El jueves próximo ingresará al país procedente de Europa, donde curó sus estudios profesionales, el nuevo médico costarricense doctor don Carlos Luis Valverde, quien viene a ejercer su profesión en esta capital. Por anticipado le presentamos nuestro atento saludo.

—En la mañana de ayer partió para Puntarenas, donde debe haber embarcado en la tarde para los Estados Unidos, el joven don Manuel Vásquez Dent, quien terminadas sus vacaciones en ésta regresa a concluir sus estudios.

Muy feliz viaje le deseamos.

—Regresa a Panamá don Jacob L. Mazuco, quien vino en vía de negocios.

—Para Colombia don Carlos Julio Bernal y su señora esposa.

—Para Panamá don Francisco Contreras acompañado de su señora.

—El lunes próximo parte para los Estados Unidos el ingeniero Tindall, alto empleado de la compañía Latinoamericana, quien regresa después de haber permanecido varios meses en esta capital.

Bailes

—Como lo habíamos anunciado, el sábado último tuvo lugar en el nuevo y espacioso hall construido en el local de la Liga Deportiva Alajuelense, el baile con que dicho centro obsequiaba a los socios y simpatizantes.

Atendiendo a la invitación que se nos hizo, nos trasladamos a la ciudad de Alajuela — ciudad de juventud, de alegría, de hospitalidad — con el propósito de asistir a la fiesta.

Desde temprano, bellas damas de la sociedad alajuelense llenaban el bello hall del club; bombillas de colores, de uno a otro extremo del hall, colocadas en una profusión encantadora, daban al ambiente una nota de fantasía y de frivolidad exquisitas. Bombillas azules, rojas, amarillas, verdes, blancas; impresión de cielo, de crepúsculo, de jardín, todo con una tenuidad discretísima.

Las damas alajuelenses, con esa gracia que las caracteriza, transmitían a la recepción, ahora la risas francas, después la felicidad misma. Los caballeros, discretos, solícitos, saben premiar la sonrisa de las damas con la hidalguía de una perfecta caballerosidad. Así, entre damas que sonríen y caballeros de exquisita cultura, la fiesta había de ser, como lo fué en efecto, una fiesta de alegría, de juventud, de hospitalidad para los invitados de otras provincias.

Una orquesta, integrada por elementos entusiastas, de aquella ciudad, ejecutó un programa que fué del agrado de la concurrencia.

La fiesta se prolongó hasta muy altas horas. Nosotros agradecemos, tanto a las damas recibidoras como a los caballeros de la directiva, las finas atenciones que nos dispensaron.

Bautizos

Con el nombre de Arturo será bautizado el primogénito nacido hace pocos días en el hogar de don Arturo Castro y su señora esposa doña Luisita Figueres de Castro.

HOY!! GRAN INAUGURACION, HOY!!

del IDEAL BAR

(SITUADO 100 vs. AL ESTE DE LA FERRETERIA RODRIGUEZ)

CERVEZA ALEMANA PILSENER

A ¢ 0,50 CTS. EL VASO (media botella)

A TOMAR BUENA CERVEZA QUE SE SERVIRA CON MUY BUENAS BOCAS.

FUSCALDO HNOS.

Este documento es propiedad de la Biblioteca Nacional "Miguel Obregón Lizano" del Sistema Nacional de Bibliotecas del Ministerio de Cultura y Juventud, Costa Rica.

— EDITORIAL —

Una moción breque

El diputado don Francisco de Paula Gutiérrez anunció ayer que había depositado en la secretaría del congreso una moción tendiente a que se fijara un plazo de cinco años antes de obligar a la United y a cualquier otra compañía, empresa o persona a exportar por los puertos habilitados o que en el futuro se habiliten el banano producido en territorio nacional.

No vemos ninguna razón que justifique un plazo tan largo para que se realice la justa aspiración de los costarricenses, que acogimos en su oportunidad, para evitar que en el futuro dicha exportación se hiciera a través de nuestras fronteras terrestres. Dice el diputado Gutiérrez que la United no podría exportar por un puerto que se habilitara sobre nuestra costa del Pacífico del sur antes de tener tres mil hectáreas de banano en producción. ¿Cuánto tiempo cree el diputado Gutiérrez que se necesita para tener esa área en producción? Todo el que quiera pero nunca será necesario un término tan largo como es el de cinco años.

Entre los argumentos que adujo el señor Gutiérrez a favor de su tesis está el de que en la construcción de una vía férrea desde los terrenos nacionales que se proyectaba sembrar hacia Puerto Armuelles, la naturaleza, en vez de oponerse, favorecía grandemente dicha obra; en cambio, una salida ferroviaria al mar, dentro del territorio nacional, tropezaba con grandes obstáculos, como colinas, ríos, suampos, etc. Quiero decir que el argumento positivo no es el de las tres mil hectáreas sino el de los inconvenientes naturales y éstos se mantendrán también dentro de cinco años por lo que de no fijarse expresamente que la exportación se hará por los puertos habilitados o que en el futuro se habiliten, nunca veremos que la exportación de bananos del Pacífico se realice sino por las fronteras terrestres, repitiéndose así la dolorosa experiencia de Sixaola en nuestra región del Atlántico.

Aniversario de la constitución alemana

Ayer festejó la república imperial alemana el décimo primer aniversario de su constitución política. En la apacible y quieta ciudad de Weimar, en el corazón mismo de la vieja y robusta Alemania, tal día como ayer, hace once años, el 11 de agosto de 1919, los estadistas representantes del pueblo germano votaron la carta fundamental en que se consignan las normas políticas de su corazón glorioso, y a cuyo dictado ha continuado viviendo ese pueblo admirable.

Con tal ocasión, LA TRIBUNA, interpretando los sentimientos costarricenses hacia el pueblo alemán, saluda a esa república de vida lozana y próspera, y envía el testimonio de su simpatía y el deseo de sus mejores votos de prosperidad a la nación alemana y a la distinguida colonia germánica que convive con nosotros, compartiendo la vida de nuestro pueblo.

El Secretario de Educación visitará el próximo sábado Sabanilla de Alajuela

El secretario de educación, licenciado Fournier Quirós, visitará el próximo sábado, en compañía del inspector de escuelas de Alajuela, el distrito de Sabanilla. La virita del señor Fournier a aquella población tiene por objeto estudiar el proyecto de construcción de una casa de enseñanza, pues el edificio que actualmente ocupa la escuela, no reune las condiciones que exige esa clase de establecimientos.

Foulares asedados
Indian heads estampados
Ratines de fantasía
Pongees floreados
Batistas y etamines

en el surtido más grande
y bello
imaginable
pondremos a la venta en

La Dama Elegante

HOY MARTES
A PRECIOS LOCOS

además de
todas las otras existencias
a mitad de precio

RAMON MAGRIDAL h.

CRONICA PARLAMENTARIA DE AYER

EMPEZO LA DISCUSION DE LAS MULTIPLES MOCIONES PRESENTADAS PARA REFORMAR LOS ARTICULOS DE LA LEY BANANERA EN DEBATE

Fue propuesta una moción para que se nombrase comisión de tres diputados los que discutirían con los personeros de la United las proposiciones presentadas.

Se continuó la discusión detallada del proyecto que reforma la ley del control.

A las tres de la tarde, bajo la presidencia del señor Rohrmoser, empezó la sesión. Leída el acta, el representante Sancho hizo constar su voto afirmativo al dictamen de la comisión sobre asuntos bananeros aprobado el sábado, dia que él no asistió a la sesión. Los diputados señores Cascante, Bedoya y Flores que tampoco asistieron, consignaron el suyo negativo. El representante Solís pide que se consigne que solamente acepta los contratos si se llegan a reformar sustancialmente, y el diputado, Peralta, don J. Manuel consigna el suyo afirmativo, pero con la reserva de votar aquellas mociones que juzgase de mayor interés nacional al discutirse en tres debates y detalle este asunto.

El ejecutivo envía un veto

Se leyó el veto interpuesto por el poder ejecutivo al proyecto de ley que crea un puesto de contador de rentas en la oficina del control.

El diputado señor Jiménez Ortiz dijo que oportunamente dirían los que habían votado la ley, las razones que a ello los movieron. Que las de economía que señala el ministro de hacienda para devolver el proyecto, estaban en pugna con la realidad de ciertos hechos, porque no se atinaba a comprender cómo se devolvía una ley que significaba una erogación de 300 colones para pagar servicios útiles cuando en el capítulo de Legación en Washington se hacían crecidos dispendios; en La Gaceta del 30 de julio pasado hay un acuerdo que manda pagar la suma de 4.200 dólares para gastos de dicha legación, la que además cuesta al país la suma de 7 mil colones mensuales o sean 233 colones diarios, que gana el ministro sin hacer casi nada. Esto es suficiente motivo para dejar sentada una protesta contra esta pretendida economía que no se hace.

Ampliación

E ejecutivo pide ampliación del presupuesto en la suma de . . . 3451 colones para el pago durante el año del personal del instituto de Alajuela.

Supresión del impuesto carretera Río Grande - San Ramón

Se puso en tercer debate el proyecto de ley para la supresión del impuesto que pagan los vecinos de los cantones de Atenas, Palmares y San Ramón con el fin de pagar los gastos de la carretera que de Río Grande conduce a la última de las poblaciones citadas. Hubo una larga discusión, en la que tomaron parte los representantes señores Villafranca, Mayorga, Peralta, Sancho, Saborío y Calidonio, aprobándose finalmente la moción de este diputado para suspender el conocimiento de este asunto en espera de un proyecto que ha de presentar el diputado Villafranca en la sesión de hoy que reanuda el deseo de la mayoría del congreso y al que se dará trámite en las tres sesiones que faltan de la legislatura ordinaria. Merecen citarse las palabras del señor Peralta, cuando al referirse a este asuntos, dijo que debía felicitarse al licenciado don Carlos María Jiménez por su campaña en las carreteras, que esta de Río Grande a San Ramón era un verdadero fracaso por el dinero que en eso se había invertido y la falta absoluta de obra hecha. Alegó la injusticia de que estas gentes siguieran pagando, pues había quedado con la deuda y sin el camino. Que por otra parte, invando los cantones de Palmares y San Ramón todo su tráfico por la carretera que habilita el puente del Colorado, camino de Grecia, prácticamente el único cantón q' quedaría tributando sería el de Atenas. El señor Sancho dijo que se habían gastado 800 mil colones, más de 200 mil que costaba la maquinaria en un trabajo de 8 kilómetros de camino de tierra; que eso era un derrabío atroz. Que después de gastados esos ochocientos mil colones el camino está peor que antes. En el mismo sentido, calificando aquello de "robo escandaloso" se pronunció el señor Saborío.

Discusión detallada reformas al control

Se continuó la discusión detallada del proyecto de ley de reformas a la del control. Se habían aprobado ya los artículos I, II y III. Se empezó a discutir el IV, para el cual el representante Peralta propone una nueva redacción, que al final, después de discutirse, fué aprobada. Según ese artículo, ningún empleado podrá ganar dos sueldos completos y en los casos de recargo, ganará el sueldo y el 50 por ciento del recargado. Salvo en casos de empleados de la enseñanza.

Tampoco podrá ganarse sueldo a persona pensionada; de suerte que el que estando pensionado acepta re un puesto debe renunciar a la pensión mientras lo disfrute. El artículo V fué desechado.

El representante Jiménez propuso un artículo para modificar el VI del proyecto ahora, quedando en V por haberse suprimido el anterior. Este artículo propuesto prohibe el pago de empleados, etc., con dineros que no sean del mismo capítulo, así como ciertas erogaciones de oficinas, aumentos y disminuciones de personal y sueldos; cree que todo eso debe ser aprobado por el congreso en virtud de que es este cuerpo el que dicta el presupuesto que vendría a ser letra muerta. La moción fué apoyada por Villafranca, Albertazzi y Ross y combatida por Chacón, Baitodano e Yglesias Flores. Fué desechada al ser puesta en votación aprobándose el artículo como está en el proyecto. Se aprobaron los artículos VI y VII y a las cinco de la tarde se dió un receso de 15 minutos.

Primer debate asuntos bananeros

Reanudada la sesión, la mesa puso en primer debate el proyecto de ley y de contratos bananeros.

Leyó la secretaría el artículo 1 de la ley. Y a continuación todas las mociones que se han formulado y que tienen atingencia con este primer artículo. Esas mociones corresponden a los señores diputados Padilla, Chacón, Mayorga Rivas, Sotela, José Manuel Peralta, Guido y Calderón Muñoz. Casi todas estas mociones tienen este punto: que la exportación de bananos solamente se haga por los puertos habilitados o que se habiliten. La de Chacón exceptúa únicamente la salida terrestre de Sixaola. La de Guido es para que cuando la exportación suba a 12 millones de racimos por el Atlántico el impuesto baje un centavo y del Pacífico bajará lo mismo cuando llegue a 5 millones la exportación; subiendo automáticamente en cuanto bajen de esas sumas.

La mesa puso a discusión la moción Padilla. Saborío refutó esta moción en lo que se refiere a los puertos porque dice que es peligroso para los intereses fiscales.

Gutiérrez Ross dice que prefiere en cuanto al impuesto que se diga que será de dos centavos oro por racimo de cualquier clase que sea exportado, tenga el número de manos q' tenga. (Moción Sotela). Luego se refirió a la cuestión de los llamados "puertos terrestres". Indicó que así se estaba haciendo la exportación por el lado del Almirante y que con el fin de concretar las cosas; y que el congreso no diera pazos en falso, un número de diputados: los señores Albertazzi, Meneses, Chaverri, Peralta (José María), Pérez, Chacón, Yglesias, Esquivel y el que hablaba, habían ido a conferenciar con Mr. Marsh, personero de la compañía con el fin de discutir algunas de las mociones que habían sido propuestas, entre otras las de que todo el banano de bería exportarse por los puertos que estaban habilitados o se habilitasen en el futuro. Que con respecto a este punto la compañía lo manifestó que en lo referente al Pacífico la salida al mar desde los terrenos que se proponía cultivar en Golfo Dulce era bastante difícil; que eso se había estudiado bien; que una cantidad de colinas, suampos, ríos, etc, hacía costosísima una vía férrea de Golfo Dulce o de cualquier otro punto del Pacífico a dichos terrenos, en cambio el trazado hacia Armuelles era muy fácil. Que por lo tanto la habilitación de un puerto y su embarcadero solo se justificaría cuando tuviera la compañía un cultivo estable de 3 mil nos 3 mil hectáreas de bananales. Que por lo tanto había puesto en la mesa una moción para que se dijera que durante 5 años la compañía podía exportar el banano por las fronteras terrestres, pero que al cabo de ese tiempo solamente podría hacerlo por puertos nacionales. Que así durante 15 años del contrato tendría necesidad de sacar el banano por un puerto costarricense en territorio nacional.

Padilla manifiesta que estando en discusión la moción que tuvo el gusto de presentar con relación al artículo I de la ley, manifiesta que dicha moción no desmaticaliza el espíritu de la ley en debate. Habla de que en cuestión de plazo, hay bastante disparidad entre los señores diputados. Que en cuanto al asunto fiscal q' contiene su moción el fondo es que el congreso se pronuncie por esto: si cree que la compañía está obligada o no a pagar todos los tributos que pagan los costarricenses. Si no lo acompañara la mayoría de los diputados aprobando esta moción suya, presentará una nueva moción tendiente a que la compañía quede obligada a pagar el impuesto sobre la renta en caso de ser creado. Esto no la ha de perjudicar porque está seguro que en cuanto sea efectivo este impuesto en Costa Rica la compañía queda rebajada proporcionalmente en cuanto tributa en los Estados Unidos en concepto de income - tax. Lee el contrato con la Pirris Farm en cuanto a este punto en el cual la Pirris se obliga a pagar los impuestos, y no encuentra razonable que lo que es bueno para la Pirris no sea bueno para la United. Alega que aquí en cuanto se ha hablado de impuesto sobre la renta, único impuesto que queda al estado como árbitrio en caso de necesidad, todos han dicho que lo encuentran injusto porque la United queda en un pie de excepción con relación a los demás capitales y empresas nacionales y extranjeras; lo que no es justo. Espera que lo acompañen, pues esta es una cuestión de interés fiscal sumamente interesante para el país.

Urbina cree que para ir encarrilando el debate y ganar tiempo, lo mejor sería que los diputados se pronunciaran en los puntos fundamentales contenidos en las diferentes mociones. El señor Padilla ha planteado el asunto fiscal que es sumamente interesante, y que reclama un pronunciamiento de los señores diputados. Está contenida en casi todas las mociones la cuestión llamada de "puertos terrestres". Cree que despachando estos puntos previos el camino se va abriendo y desechándose muchas mociones que giran al rededor del mismo eje y concretándose el debate.

Villalobos, Asdrúbal manifiesta que cuando se pronunció sobre estos asuntos manifestó que no se opondría sino que apoyaría todas aquellas mociones tendientes a mejorar las contrataciones en bien de la república. Pero que no se sabía cuáles de estas mociones planteadas podrían ser acogidas por la compañía y que quien sabe si con alguna de ellas, aprobada porque gustara mucho a la cámara, se iba a matar el contrato, en cuyo caso él estaba dispuesto a votar como venían de la comisión. Lo mejor es que se sepa qué piensa la compañía de las mociones propuestas y en tal sentido hace una para que se nombre una comisión de 3 diputados que se entrevistan con los representantes de la compañía y con ellos discutan las mociones y traigan aquí algo concreto sobre el particular, que indique que es lo que la compañía aprueba.

Peralta indica que llegamos a lo que él había previsto: un cúmulo de mociones que es completamente o es contradecirse. Para ordenarlas él había sugerido que pasaran a comisión. Ahora no está de acuerdo con la propuesta.

Pasa a la octava página

Petronila Chaves

HA MUERTO

Sus hijos Carlos Peralta Flores y señora y Antonio Lipa y señora y demás deudos, al comunicar a sus amistades tan sensible pérdida, les ruegan asistir a los funerales que se efectuarán hoy a las 10 de la mañana en la Iglesia de la Soledad y acompañar luego el cortejo al Cementerio.

San José, Agosto 12 de 1930.

De regreso de Puntarenas el Secretario Particular del Presidente nos da algunas impresiones

Allí la atención está concentrada en los futuros negocios bananeros de la zona del Pacífico

El secretario particular del jefe del estado, señor Castro Beeche, ha pasado unos días en Puntarenas, por salud. Dándonos sus impresiones de viaje nos dice que la atención de los porteños está puesta en los negocios bananeros referentes a aquel litoral, en los q' muy justificadamente ellos ven un magnífico futuro económico para la provincia, si, como esperan, la industria bananera llega allí a desarrollarse en toda forma.

Hay ansiedad por emprender en esos negocios y para que éstos tomen inmediatamente cuerpo hasta ra con que las empresas o compañías respetables aseguren por contratación la compra de la fruta, ahí la base comercial para fomentar los cultivos y dicen los finqueros o terratenientes que, conseguido el comercio bananero en esa forma, en un lapso no mayor de dos años, serían centenares de miles de racimos que podrían salir de aquel litoral.

Ellos no paran mientes en que las compañías o empresas compradoras y exportadoras de bananos sean norteamericanas, inglesas, alemanas o chinas, lo que, en cuanto a sus intereses tanto da, pues lo que, lo que importa a sus negocios, es el mercado libre, y ese lo tienen perfectamente asegurado por controlar el estado en aquella zona los puertos, muelles, ferrocarriles y el tráfico por vías fluviales.

Respecto a los trabajos del muelle, nos informó el señor Castro Beeche, que van muy avanzados; que del pisé falta poco por colocar y que dentro de unos treinta o cuarenta días la obra quedará completamente terminada, quedando por dotarla de algunas edificaciones de hierro o madera para determinados servicios fiscales.

EL NUEVO SERVICIO DE AVIONES ENTRE ESTA CAPITAL Y CHOMES

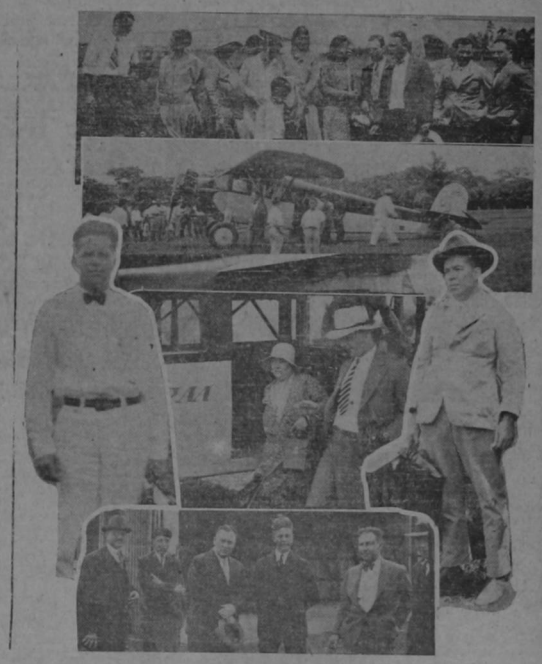

El miércoles se iniciará el nuevo servicio aéreo entre esta capital y Chomes. La Panamerican Airways trajo ayer un nuevo avión paracinco pasajeros que hará exclusivamente, ese servicio.

En la foto puede verse a las personas que esperaban ayer a las 11 y 30 la llegada de ese nuevo avión al campo de aterrizaje de la Sabana. El avión momentos después de aterrizar. Los cuatro pasajeros que trajo y abajo un grupo de personas que estuvo presente a la llegada de ese nuevo avión.

¡Mejore el alumbrado
con lámparas
OSRAM
mateadas interiormente

Este documento es propiedad de la Biblioteca Nacional "Miguel Obregón Lizano" del Sistema Nacional de Bibliotecas

PARA TODOS TENGO

No hay nada más difícil que pretender luchar contra las tendencias positivistas o mercantilistas de la época. Es generalmente aceptado que sobre los intereses de la República deben de imperar los intereses particulares y así del infeliz que se atreva a oponerse a estas reglas, porque entonces llueven sobre él los dicterios de las damas y los rudos ataques de los hombres. No se piensa que cuando presenté en la Cámara de Diputados mi moción para pedir la caducidad del Contrato Revilla, Lutz y Compañía soñé acostarme en un lecho de rosas. No, yo sabía que tendría que soportar por algún tiempo el necio zumbido del mosquito que cuando no puede pinchar, se contenta con fastidiar.

Perdone doña Andrea Venegas de Cartro que le presente mis respetos y que me prive de contestarle sus cargos. Tengo al frente algunos caballeros que me combatan; y yo le pido, con toda cortesía, me permita quebrar mis lanzas con ellos. Así ella vendrá a ocupar su puesto de Dama en el Torneo y yo el de Caballero que se defiende.

Como se ha pretendido dar a mi moción un giro que no ha tenido, me creo obligado a exponer ante el país cuáles fueron las causas que la motivaron.

Al razonar en la Cámara mi voto al dictamen de mayoría sobre la Contratación Bananera, plantée como condición una sola para aceptarlo, la de circunscribir la contratación exclusivamente a la zona atlántica y dije que no podría oponerme a que la United Fruit Co. fuera el Pacífico precisamente porque "nadie puede impedirle cultivar sus propios terrenos", pero que deseaba que fuera amparada por la ley y no por la contratación que se discute. Me era pues, bien conocido, el Artículo 12 de la Constitución que me señala don Moisés G. Aguilar.

A primera vista esta moción parecía descarrilada, desde luego que ya desde antes de nacer el señor Diputado Pacilla le había dado muerte cuando estableció que era materialmente imposible salvar el Pacífico de caer en manos de la United Fruit Co., existiendo como existe la contratación Revilla, Lutz y Compañía que podría ser comprada en cualquier momento por esa poderosa Compañía, como fue comprada la Cuyamel Fruit Co. Terminó el señor Padilla pidiendo a la Diputación del Pacífico la fórmula que viniera a salvar ese escollo y me creía obligado a dar esa fórmula sin cobardía y sin sentimentalismos.

Como deseo que el país se entere, y sobre todo mi Provincia, de lo que representa el contrato Revilla, Lutz y Compañía, voy a permitirme reproducir, porque seguramente es del todo desconocido, el artículo 10 de esa Contratación: "Los contratistas se comprometen a tener sembradas de banano en terrenos de su propiedad o que lleguen a serlo, situados en diferentes lugares de la vertiente del Pacífico, en regiones vecinas a la ciudad de Puntarenas, en las bajuras de Parrita, en la región de El Pozo y en la de Golfo Dulce, dos años después de que este Contrato sea Ley de la República, no menos de quinientas hectáreas; no menos de dos mil hectáreas cinco años después de la fecha indicada y no menos de cinco mil hectáreas, diez años después de la misma fecha. En consecuencia todas las estipulaciones de este contrato que deban tener ejecución en el territorio de la República, son aplicables únicamente al litoral de la vertiente del Pacífico entre el Golfo de Nicoya y Golfo Dulce. Pues bien, cambiemos en el párrafo final las palabras GOLFO DULCE por PUNTA BURICA y tendremos que esa concesión abarca toda la Provincia de Puntarenas. Qué pasaría si la United Fruit Company compra ese contrato? Pues sencillamente que con él tendría implantado en la Provincia de Puntarenas el monopolio que tiene establecido en el Atlántico. A eso me opongo y me oponderé siempre. Y como existe el medio para evitarlo, he tenido el valor suficiente para denunciarlo ante la Representación Nacional y con ello ante el país, a fin de que quede constancia escrita de cuál es la actitud que debemos tomar los hombres del Pacífico cuando se trata de la defensa nacional. Sostengo que esa contratación está caduca de acuerdo con las estipulaciones de ella misma y que es el momento en que los patriotas de buena voluntad y sobre todo los nacionalistas, deben de cooperar conmigo en esta cruzada de redención.

Dije en mi discurso que no voy contra el señor Lutz, que por él tengo la admiración más sincera, que reconozco su gran esfuerzo y su gran tenacidad y el primero en confundir los hechos es el señor Presidente de la República que lleno de ingénita bondad sale a la defensa de un hombre a quien no he maltratado y para el cual tan solo he tenido elogios.

El señor Presidente pretende calmar la tormenta declarando que no es posible el trarpaso del Contrato Lutz sin la aprobación del Ejecutivo y del Congreso. Dada la organización actual que tienen estas grandes compañías, ese argumento resulta sumamente débil y la forma la indicada ineficaz, pues todas esas compañías cog sus acciones al portador, resultan ser propiedad de quien o de quienes tengan el cincuenta y uno por ciento de las acciones para cuya venta o trarpaso no se hace necesaria la aprobación ejecutiva o legislativa.

No queda, pues, más que un camino a seguir, el que yo he trazado, y así evitaremos que dentro de veinte años vengan los pueblos del Pacífico a suplicarle al número de los del Atlántico y pidan nuevas concesiones para la United Fruit Company, porque están arruinados y su única salvación consiste en otorgar a esa Compañía nuevas concesiones, probablemente peores que las que actualmente discutimos.

El señor Aguilar aboga por el mercado libre en el Pacífico y me niega el derecho de luchar por ese fin. ¿Como? Protestando de mi moción que es la única fórmula salvadora y negándole su importancia a mi primera moción que tiende a circunscribir a la región atlántica el nuevo contrato.

Pues, bien, ha de saber el señor Aguilar que este es el momento de resolver si nuestra provincia será o no mercado libre y para ello no hay más que dos caminos a seguir: o los hombres fuertes que sabemos doblegar nuestros sentimientos de piedad o de conmiseración cuando creemos que así salvamos nuestro país, o el de los débiles que llenos de una piedad histérica, prefieren exponer la República a condición de que una Compañía conserve indefinidamente concesiones que al ser negociadas podrán llevar mucho oro a sus cajas y esclavitud y miseria a mi Provincia.

JUAN GUIDO.

SER

demasiado flaco

es indicación de que los alimentos no aportan suficiente nutrición al organismo. Para remediar la deficiencia y evitar peligrosas y costosas enfermedades

Tome la

EMULSIÓN de SCOTT

UN GRUPO DE ALUMNOS DEL LICEO DE COSTA RICA FESTEJARON AYER A UN COMPAÑERO QUE PARTIRA HACIA LOS ESTADOS UNIDOS

A las cuatro de la tarde de ayer se efectuó en los salones de la "Torre de Oro", una simpática fiesta que, con motivo del próximo viaje a los Estados Unidos del joven estudiante Bernardo Price, organizó el cuarto año B, del liceo de Costa Rica, como muestra de cariño y simpatía hacia el compañero de estudios.

Es el joven Price un aventajado estudiante del cuarto año B del liceo, a quien su padre llama desde los Estados Unidos para que continúe sus estudios en la gran urbe neoyorkina. Como deportista siempre ha descollado, ganando en diferentes ocasiones premios por su agilidad y destreza. Es un magnífico corredor de resistencia. Concurrió con la fiesta, además del director del plantel profesor Dobles Segreda, el secretario don Eduardo Zamora — y don Fernando Carrillo y los siguientes jóvenes compañeros de estudios del festejado: Mario Barrantes, Raúl Herrera, Edgar Esquivel R., Gregorio Saenz, Mario Tulio Zeledón, Fernando Pesse, Esteban López, Guillermo Gonzalez, Mariano Guillen, Mariano Urpí, Rodrigo Echandi, Carlos Zumbado, José Luis Pujol, Alfredo Lingo, Marco Aurelio Orlich, Jorge Sancho, Carlos Murillo, Luis Ramírez, Rubén Blanco y otros muchos cuyos nombres no recordamos.

Ofreció el homenaje el estudiante Fernando Peralta. Sus palabras fueron de cariño y de simpatía. También habló el director del profesor don Rodolfo Segreda, quien con frase galana exaltó los talentos que adornan al estudiante que abandona Costa Rica, en busca de más amplios y propicios horizontes para desarrollar sus grandes capacidades intelectuales. También pronunció un breve y bonito discurso don Fernando Carrillo, profesor jefe del cuarto año B. del Liceo.

Al despedir al joven Price, le deseamos feliz travesía y éxito en las nuevas labores a que se quivel R.; Gregorio Saenz; Mar- dedicará.

El Ejecutivo veta por razones de economía la creación de una nueva plaza en el Control

En cambio ofrece un empleado de la Contabilidad Nacional para completar el personal de aquella oficina.

Por razones exclusivamente de economía, el ejecutivo devolverá al congreso sin sanción, el decreto que crea la plaza de contador en el control, dotada con 400 colones y solicitada por el jefe de aquel departamento, licenciado don Adán Acosta. En cambio, el ejecutivo ofrece ceder de sus empleados de la contabilidad, uno competente que haga aquellas funciones, si efectivamente fuesen necesarias a los efectos del control.

Habíamos ayer de este asunto al señor licenciado Acosta, quien nos dijo lo que sigue: Este empleado se necesita para llevar una contabilidad completa y perfecta en todo sentido; hasta ahora, esos servicios nada dejan q' desear respecto a la contabilidad sobre gastos administrativos, pero es necesario hacerlo también en lo que se refiere a ingresos y esa contabilidad es necesario; no interesa que ese funcionario venga de donde viniere, siempre que sea competente y se cuente con él, de manera que no hay dificultad en que el ejecutivo, por razones le economía, no me dice tome ese funcionario de la planta de empleados de hacienda para pasarlo al control; la cuestión, repito, es contar con él.

✓ CAMPO CEDIDO ✓

LOS PROPIETARIOS DEL "PETIT TRIANON" CONSULTAN AL JEFE DEL ESTADO ACERCA DE UNA CUESTION REGLAMENTARIA

Señor presidente de la República S. D.

Estimado señor presidente:

El sábado, ante el asombro de toda nuestra estimable clientela, me citó el policía de línea, por cuanto a las diez y veinte minutos estaba sonando nuestra piano, y al advertirle la gente a la referida autoridad que ellos habían estado en otro negocio similar al nuestro, en el cual y aún pasadas las doce de la noche, se tocaba la pianola, sin que la autoridad interviniera para nada repitió el policía que ese otro negocio no pertenece a su sección, por lo que le suplicamos a usted decirnos si nuestras leyes rigen únicamente para un sector de la ciudad o son emitidas para toda la República.

Yo creí que podía tener funcionando hasta la hora indicada la pianola, hasta tanto usted no resuelva nuestra queja pendiente desde hace dos meses, para cuya resolución, según su atento telegrama del cinco del corriente, ha PEDIDO INFORMES

De usted atentos y seguros servidores,

Barrantes y Monge

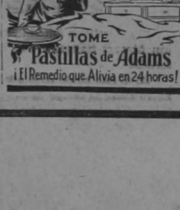

¡Una *Fuente de Belleza* en una *Bebida Espumosa!*

Sea cual fuere el método adoptado para conservar los encantos femeninos, siempre mejorará sus efectos la Sal Hepática.

Sal Hepática no es un rival sino un colaborador de las lociones, cremas y cosméticos del tocador.

Sal Hepática limpia interiormente el organismo, eliminando las toxinas y desechos. Ataca directamente las causas del mal color y las manchas cutáneas y posee la suprema ventaja de lo rápido de sus efectos.

Sal Hepática es el equivalente de las "aguas" naturales y salinas de los famosos balnearios europeos.

Sal Hepática purifica la sangre y esparce sus beneficios por todo el cuerpo. Pruebe Ud. sus efectos durante una semana y verá qué bien se siente y cómo mejora y se acentúa el natural atractivo de Ud.

RUMFORD

POLVOS SANOS DE LEVADURA

donde FILOMIA

Los damnificados por la catástrofe del Virilla...

VIENE DE LA PAGINA UNO

sido indemnizadas parcialmente por ella, con expresión de las sumas pagadas a cada una.

La soberanía y la dignidad de la República así lo exigen. Ayer mismo, 4 de Agosto, el propio Lic. Góngora despachó de su oficina de mala manera a la infeliz anciana Juana Villalobos de Campos, quien perdió en el Virilla su único hijo Vicente Campos Villalobos, de 18 años de edad, diciéndole que debe conformarse con los ₡ 800 que se le pagaron el 1926, porque la Compañía no le debe nada más. La Compañía está representada por M. M. Marah apoderado general.

San José, 5 de Agosto de 1930.

Filomena González v. de Loaiza,

perdió un hijo de 16 años que la mantenía ya con su trabajo: La Northern Railway Co., le pagó como indemnización única ₡ 750.

Pedro Herra Aguilera:

Que perdió la esposa y tres hijos; la Compañía le pagó ₡ 500 en 1926 y no quiere pagar más.

Porfirio Vizcaino Soto:

Quien perdió su esposa Nerosa Torres y Daniel Vizcaino, hijo de 18 años; la Northern Railway Co. le pagó ₡ 600, y el Lic. Porfirio Góngora le asegura que no tiene derecho a más.

Rodrigo Santa María Barrantes:

Perdió la madre y un hermano de 15 años; la Compañía le ofreció ₡ 800 que no fueron aceptados.

Miguel Agüero Fernández:

Herido en la pierna y en el brazo derecho; tardó 16 días para sanar y perdió un sombrero nuevo.

Abelardo Salas Solórzano:

Heridas graves en la coja, en el cuello y en la pierna izquierda: tardó para sanar dos meses; la Compañía le pagó treinta colones y se niega a pagar un centimo más.

A ruego de Romelia Umaña q' no sabe firmar **Miguel Agüero Fernández:** Perdió una niña recién casada: la Northern Railway Co. por medio del Lic. Góngora le ofrece como indemnización ₡ 1.000, que ella rechazó con indignación.

Isabel Segura Cambronero:

Herida grave cerca del ojo derecho y golpes fuertes en las piernas, el pecho y los brazos, ha quedado neurasténica.

María Luisa García de Sibaja:

Perdió su madre Amalia Alvarez de García; la Compañía no le ha pagado nada.

Secundino García:

Perdió su madre y un hermano.

Clotilde Ledezma

Fué lesionada gravemente en la cabeza, y su esposo Emilio Fernández quedó inhabilitado para trabajar; la Compañía les pagó . . ₡ 1.000 para los dos.

A ruego de Juana Villalobos de Campos:

Perdió un hijo de 18 años; la Compañía le pagó ₡ 800 y se niega a pagarle nada más; firma por ella **Clotilde Ledezma.**

A ruego de **Julia Castro Chaves** que no sabe firmar: — **Francisco Camacho:** — Perdió dos hijas de 18 y 22 años. La Compañía Northern Railway Co. le pagó ₡ 800 en 1926 y se niega a pagarle más.

Ignacia Arias Solano:

Tuve el hombro dislocado y las costillas del mismo lado quebradas; quedó impedida del brazo izquierdo; tengo ocho hijos pequeños y la Compañía no ha querido pagarme más que ₡ 1000, que recibí porque no tenía para que darle a mis hijos.

A ruego de **Fermina Soto Cunejo;** que no sabe firmar: José Ramírez de cuarenta años de edad, seis hijos; herida grave en la cabeza; golpes en la caja del cuerpo que la dejaron dañada e incapacitada para trabajar; recibió de la Northern Railway ₡ 500, y hoy se niegan a pagarle nada más.

José Ramírez Soto:

De 20 años de edad, tuvo la nariz partida, lesiones graves en la pierna derecha y golpes en la caja del cuerpo; quedó impedido para trabajar; la Compañía le pagó ₡ 50, y el Lic. Góngora dice que no tiene derecho a más.

Rosario Bravo:

Perdió una hermana soltera q' trabajaba en la casa familiar. La Compañía no ha pagado nada.

Benjamín Salas Solórzano:

Recibió una profunda herida en la cabeza: su esposa Ortilia Solórzano Fallas quedó con el brazo izquierdo paralizado como consecuencia de los golpes y heridas recibidas; la Compañía le pagó **NUEVE COLONES** a él y **QUINCE A LA ESPOSA:** total ₡ 24 para los dos. El Lic. Góngora dice que eso es suficiente.

p. p. Ermelinda Conejo Campos, soltera, **Anastasio Pérez:** Recibió una herida grave en la cabeza que tardó para sanar dos meses: ha quedado algo idiotizada y no puede trabajar; la Compañía se niega a pagarle un céntimo.

A ruego de **Florentina Pérez Murillo v. de Navarro,** que no sabe firmar, **Anastasio Pérez:** Lesiones profundas en la pierna izquierda, las costillas del mismo lado fracturadas; ha vomitado sangre y pús; la Northern Railway Co., le pagó ₡ 100, y el Lic. Góngora afirma que no puede pagar más.

A ruego de **Cristina Sánchez Zamora:** que no sabe firmar: **Anastasio Pérez:** Perdió su hijo único Víctor Ramos Sánchez, que la mantenía; la Compañía le pagó ₡ 900 por toda indemnización.

Rafael Gómez B:

A causa de los golpes recibidos en el Virilla tuvo que ser operado para extraerle un riñón y una piedra: tiene tres hijos y no puede trabajar como antes. La Compañía le pagó como indemnización única ₡ 75.

A ruego de **Piedades Alfaro** que no sabe firmar **Francisco Camacho:** Perdió en la catástrofe del Virilla una hija única de 22 años que la mantenía: la Northern Railway Co. le pagó por única indemnización la suma ₡ 600.

Víctor Gómez P.:

Perdió en el Virilla un niñito de 11 meses, llamado Pío Pedro Gómez A., y la Compañía pagó con ₡ 200; y el Lic. Góngora dice que no tiene derecho a más.

Julia Castro Ch.:

Se le murieron en el Virilla tres hijas: una de 35 años, otra de 30 y otra de 19 años de edad; Ramona Castro C., Mercedes Castro C. e Isabel Castro C. respectivamente; la Cía. le pagó ₡ 900 y el Lic. Góngora dice que no tiene derecho a más.

María Oses S., Luis Oses u. ap. Secar Oses u. ap. Armenia Sánchez u. ap. Josefa Sánchez u. ap.: Fueron golpeados en el Virilla y la Compañía les pagó con ₡ 50 a una, a otra con ₡ 200, a otra con ₡ 50, a otro con ₡ 500 y a otro no le pagaron nada. El Lic. Góngora dice que no tienen derecho a más.

José Manuel Naranjo B.:

Fué golpeado en el Virilla y la Compañía le pagó con ₡ 200. El Lic. Góngora dice que no tiene derecho a más.

Zoila Reyes S.:

Fué golpeada en el Virilla y la Compañía le pagó con ₡ 700. El Lic. Góngora dice que no tiene derecho a más.

A ruego de Zoila Reyes que no sabe firmar: **Rafael Gómez B.**

A ruego de Clemencia Guzmán que no sabe firmar, **Jesús Manuel Naranjo:** Fué golpeada en el Virilla y la Compañía no le pagó nada.

José Avila u. ap.:

Fué herido en el Virilla y la Compañía le pagó con ₡ 150. El Lic. Góngora dice que no tiene derecho a más.

A ruego de **Francisco Eduarte A.** que no sabe firmar: **José Eduarte:** Golpeado en el Virilla; la Compañía no le ha pagado nada.

A ruego de **Victoria Alfaro** que no sabe firmar: **Amalia Lobo A.:** Perdió seis hijos menores de edad, y a su esposo. La Northern Railway Co. le pagó con ₡ 800. El abogado de la Compañía señor Góngora, dice que no le pagará nada más.

Manuel Alpízar R.:

Perdió en la catástrofe del Virilla a su esposa y a dos de sus hijas.

Leonardo Campos Chacón:

Perdió en el Virilla dos hijos de 15 y 17 años que lo mantenían; la Compañía ferrocarrilera le pagó ₡ 775 como indemnización por los dos, sean ₡ 387.50 por cada uno. Estaba tomado de licor cuando el abogado de la Northern Railway Co. lo hizo firmar la escritura de recibo y arreglo.

A ruego de **Juan Bolaños Salas** que no sabe firmar, **Humberto Cordero:** Perdió en la catástrofe su esposa y cuatro hijos, dos hombres y dos mujeres, de las cuales la mayor tenía 18 años y el menor siete. La Northern Railway Co. le pagó como única indemnización la miserable suma de . . ₡ 1.000 (mil colones).

Víctor Gómez Porras:

Perdió un niño de cinco meses y la esposa recibió golpes y heridas que le han dejado un daño en el costado izquierdo. La Northern Railway Co. le pagó ₡ 200 y el Lic. Porfirio Góngora dijo que no tiene derecho a más.

Ramón ZELAYA
Abogado.

El Contador General Escolar revisa la contabilidad de las tesorerías de las Juntas de Educación

El contador general escolar D. Carlos Jinesta estuvo ayer en la ciudad de Cartago, a donde fué a revisar la contabilidad de un tesorería escolar. Regresó a San José en horas de la tarde. El señor Jinesta, con muy buen tino, frecuentemente examina la contabilidad de las tesorerías escolares, a fin de constatar si se lleva a cabo con toda limpieza y exactitud. — Hasta ahora el señor Jinesta no ha encontrado ninguna irregularidad, teniendo para los tesoreros frases de elogio por su brillante labor en el desempeño de esos delicados cargos.

DE ULTIMA HORA

El viernes próximo, 15 del pte., dará principio la liquidación de todas las mercaderías de LA VALENCIANA

La tienda popular que se ha distinguido siempre por sus BARATILLOS.

C. MADRIGAL Q.

Este documento es propiedad de la Biblioteca Nacional "Miguel Obregón Lizano" del Sistema Nacional de Bibliotecas del Ministerio de Cultura

No compre sus Camisas Finas para pasear, sin antes consultar nuestra calidad y precio.

EN CAMISAS NADIE PUEDE COMPETIR CON NOSOTROS
PORQUE ESA ES NUESTRA ESPECIALIDAD

"La Perla" Barzuna Hermanos

Los aviadores Wark y Brown iniciaron su vuelo Seattle-Tokio

SETTLE, Washington, 11. — Los aviadores Robert Wark y Eddy Brown salieron ayer a las once y veintiocho a. m. en un aeroplano Fokker con rumbo a Tokio, proponiéndose hacer escala para aprovisionarse de combustible en White Horse y Nome, (Alaska) y Petropawlovski. Esperan realizar el vuelo en sesenta horas.

VANCOUVER, 11. — Los aviadores americanos Robert Wark y Eddy Brown, que salieron ayer en la mañana de Seattle, estado de Washington, para Alaska y Japón se vieron obligados a aterrizar aquí por desperfectos notados en el aparato.

VANCOUVER, 11. — El aeroplano de Wark y Brown sufrió un accidente al salir del aeródromo Eadner de esta para White Horse, Alaska, sufriendo algunos daños, que retrasarán varios días la continuación de su vuelo hacia Japón.

Cumpleaños de Hoover

LURAY, Virginia, 11. — El presidente Hoover cumplió cincuenta y seis años de edad ayer, encontrándose en excelentes condiciones físicas. Pasó el día muy ocupado con el secretario de agricultura y otros altos funcionarios, tratando de las medidas que conviene tomar para remediar la situación causada por la sequía en numerosos estados de la Unión.

Mary Pickford renunciará al cine

NUEVA YORK, 11. — Informa se que Mary Pickford se propone renunciar al cine para volver al teatro en esta ciudad.

Sigue el vuelo de Jackson y Obrine.

SAN LUIS, 11. — Los aviadores Dale Jackson y Forest Obrine completaron a las diez y seis a. m. ciento siete horas de vuelo continuo, en el monoplano CHRATER SAINT LOUIS, con el cual se proponen superar el record establecido por los hermanos Hunter.

Base ball

Liga Americana: Chicago - Filadelfia, 8-3; Detroit - Boston, 1-5; San Luis - Nueva York, 10-5; Cleveland - Washington, 2-0.

Liga Nacional: Nueva York - Pittsburgh, 5-8; Filadelfia - Cincinati, 2-4; Boston - Chicago, 2-4; Brooklyn - San Luis, 6-7.

Disturbios huelguistas

PROVIDENCE, Kentucky, 11. — Un aeroplano dejó caer hoy ai gunas bombas sobre la región minera, en donde se han producido disturbios, llenando de pánico a los trabajadores. Los guardias de la mina dispararon sobre el aeroplano.

La guerra civil en China.

PEIPING, 11 — Feng Yuhsiang informa por telégrafo que sus tropas han avanzado treinta millas a lo largo de Lanhai, capturando Kueiteh y Mamutsi, en donde había grandes cantidades de pertrechos de los nacionalistas. La lucha continúa, pero las fuerzas de Nanking se están retirando, estimándose las bajas en más de diez mil.

Termina la sequía en varios estados norteamericanos

CHICAGO, 11. — La sequía ha terminado en los estados de Illinois Indiana, Kentucky, Missouri y Michigan, en donde ha comenzado a llover al mismo tiempo q' la temperatura ha descendido 20 grados. En dichos estados no llovía desde el 10. de julio. Los agricultores esperan que el gobierno les ayude en lo posible para salvar lo que se pueda de las cosechas, dañadas en su mayor parte por la sequía.

Termina la sequía

WASHINGTON, 11. — La oficina meteorológica predice lluvias para esta semana en las regiones azotadas por la sequía. En algunos estados han caído ya los primeros aguaceros.

CLINICA OCULISTICA

DR. JOSE CORVETTI
de la Real Universidad de Pisa, Italia

Enfermedades y defectos de los ojos

DESPACHO: CLINICA OCULISTICA
Casa de salud del Dr. Figueres

Optico de la Clínica GUILLERMO RIVERA

Movimiento aduanero español

MADRID, 11. — Los datos oficiales acerca del movimiento de aduanas durante el primer semestre de este año indican que el total de importaciones subió a . . . 1.249.000 pesetas y el de las exportaciones a 1.137.000, habiendo aumentado estas últimas en relación con igual período del año anterior. El gobierno dice que tales cifras indican q' España tiene cada día más recursos con que satisfacer sus propias necesidades.

Del Diario Oficial de hoy

El ejecutivo nombra a don Tito Salazar Amador para jefe político del cantón de Tarrazú, en vez del subinspector de hacienda de aquel lugar, quien sirve el puesto en calidad de recargo.

—Aparece el decreto siguiente:

El Presidente de la República decreta: Artículo 1o. — A partir de la publicación del presente decreto los derechos correspondientes al Muelle de Puntarenas por importación de mercaderías serán pagados por los Agentes de Aduanas establecidos a esta fecha o que en el futuro se establezcan, pago que se hará de conformidad con la tarifa establecida por acuerdo No. 83 A de 11 de junio de 1930, y serán cobrados por las agencias de comercio.

Artículo 2o. — Al recibirse el manifiesto general de los vapores el superintendente del muelle los pasará a cada una de las respectivas agencias para que éstas indiquen las partidas que les corresponda pagar, y les pasará la cuenta por el total del manifiesto.

Artículo 3o. — Derógase el decreto No. 4. de 9 de junio de 1930.

Otra definición de la doctrina Monroe

CHARLOTESVILLE, 11. — James Brown Scott, el conocido publicista y panamericanista, refiriéndose a la doctrina Monroe, dijo que era "símbolo de humillación" para las repúblicas de la América Central y del Sur, porque representa la política de los Estados Unidos y no la de las naciones Ibero - americanas. Manifestó que era necesario que cada una de dichas repúblicas proclamara su propia doctrina para crear así una política cintinental de mutuo entendimiento. Entonces, agregó, lo que ahora es privilegio de un solo país pasará a ser el derecho de todos. Condenó la interpretación que dió Roosevelt a la doctrina Monroe, que convirtió a los Estados Unidos en oficina de cobros al encargarse de controlar o inspeccionar las finanzas de las repúblicas americanas aun en los casos en que ello no sea necesario para la protección de los intereses americanos.

El cambio ayer en Nueva York

Inglaterra	4.8687
Francia	0.039325
Italia	0.052378
Bélgica	0.1399
Suiza	0.1945
Alemania	0.238850
España	0.1109
Yugoeslavia	0.1770
Holanda	0.403225

Las huelgas de Lille.

LILLE, 11. — Los obreros de las fábricas de hilados, declarados en huelga, han pedido al alcalde que convoque a una conferencia a la cual asistirán representantes de ellos, de los patrones y del gobierno, para tratar de llegar a un arreglo.

Serán convocados los padres de familia a una reunión en el Instituto de Alajuela

En Alajuela el proyecto del establecimiento de la sección normal en los colegios de segunda enseñanza ha despertado un inusitado interés, no sólo entre los dirigentes de la enseñanza sino también entre los padres de familia, quienes ven en el establecimiento de esa sección en el Instituto, un medio muy facil y económico de educar en las actitudes docentes a sus hijos.

Persona interesada en esas cuestiones nos informa que el director del Intituto licenciado Picado, para emitir la opinión del caso conforme a los deseos expresados por el secretario de educación, convocará a una reunión a los padres de familia, a finde conversar sobre el particular y conocer en definitiva el estado de ánimo en que se encuentran acerca de este proyecto.

Un discurso de Poincaré

PARIS, 11. — Al inaugurar el monumento a los muertos de la guerra en Chaillon, Meuse, Poincaré pronunció un largo discurso en que se refirió a la revisión del tratado de paz, diciendo: "Debemos como homenaje a estos muertos de impedir que alguien ataque abierta u ocultamente los tratados de paz".

Tratando de la paz en la India

BOMBAY, 11. — En la cárcel de Poona se inaugurarán el miércoles las conferencias de paz en la India, entre Gandhi y los caudillos del congreso nacionalista Motilal Nehru, Jawarlala y otros. Nehru se dirige de Allahabad a Poona escoltado. Todos los asistentes a la conferencia están bajo arresto.

— TRIBUNA LIBRE —

PARA TERMINAR

En el "Diario de Costa Rica" de ayer domingo publica una larga narración el señor director de detectives, queriendo desvirtuar los conceptos míos publicados en este importante diario el sábado último. En nada ha adelantado el señor Rodríguez quien alaba mucho el cumplimiento de su deber en la gran actividad; dice graciado por cierto porque no ha podido darle estas horas siquiera con el hilo del crimen espantoso de Grecia. EL TAL QUESADA (a mucho honor por cierto) ya que el me nombra en forma despectiva, ha hecho la defensa de su hijo Gonzalo, porque es bien conocido en su honorabilidad; personas de más valer de Heredia (que están más altas que el señor Rodríguez) saben apreciarlo, ya que el señor este no ha hecho más que dar palos de ciego en el puesto que desempeña, porque descubrir robos de matrillos y enredos de muñecillas públicas, cualquier maladero lo hará mejor.

Si proporciono gasolina al carro de mi hijo para que pudiese ir a Grecia, es claro que había necesidad de hacerlo porque mi hijo no tenía obligación de dar gasolina, ya que nada bueno podía venirle, sino grandes molestias y la pérdida de más de mil colones en venta que no pudo hacer por estar enjuiciado el *carro criminal*.—Todavía viene el señor Rodríguez diciendo que mi hijo tiene culpabilidad puede proceder contra él en cualquier momento y ya vera si los QUESADA DE HEREDIA sabrán defenderse o no.

Dice el señor Rodríguez que sabía que Arias era hijo de su amigo don Heliodoro Arias; pero no lo conoció hasta despues que lo trato con dureza y ahora quiere dorar la pildora, para no ponerse peor de lo que está. El señor Rodríguez ha tenido oportunidades muy bellas para lucirse, pero nunca lo ha podido y como es natural, no nacio para el puesto que desempeña.

Alberto Quesada L.

Heredia, 11 de agosto de 1930.

CAPSULAS DE QUININA PELLETIER

Las Capsulas de Quinina de Pelletier son soberanas contra las Fiebres, las Jaquecas, las Neuralgias, la Influenza, los Resfriados y la Grippe

Llegó a esta capital un...

Viene de la página UNO

cos para la exportación de la fruta a Londres.

De Jamaica, Mr. Buell pasó a Guatemala, El Salvador, Honduras y Nicaragua. De aquí saldrá mañana para Puntarenas y tomará en Chomes el avión que habrá de conducirlo a Panamá, donde se propone realizar un estudio semejante al que aquí realiza.

LA TRIBUNA se complace en presentarle su muy atento saludo al distinguido visitante.

A LOS EXPENDEDORES DE MANTEQUILLA

El Decreto del Poder Ejecutivo No. 5 de 19 de octubre de 1926, dispone que la mantequilla que se destine a la venta deberá estar perfectamente empacada en cajas o en papel, destinados a ese objeto, debiendo llevar cada paquete además de la respectiva leyenda EL PESO DEL ARTICULO EXPRESADO EN GRAMOS. Los Resguardos Fiscales a partir del entrante mes de Septiembre decomisarán toda la mantequilla en los expendios que no reuna estos requisitos, sin perjuicio de la pena que la ley determina por desobediencia a disposiciones superiores.

Inspección General de Hacienda. San José agosto 12 de 1930.

/ ENGLISH SECTION /

The dirigible R-100 to leave for England next Friday

ST. HUBERT AIRPORT, Montreal. — After an all - day cruise over Ottawa, Toronto, Hamilton and Niagara Falls, the British dirigible R-100 returned to her mooring mast last night. The airship will leave for England next Friday, it is announced.

NEW FROM United States

Washington (U. P.)—The hurricane season in the Caribean which is now approaching the three-month period of greatest activity will find the United States weather bureau better-prepared than ever before for reporting and warning of these storms.

Dr. E. Calver, chief of the forecast division, in a United Press interview, said that reports now routinely available to the bureau assure practically complete information concerning storms around the Caribe and the Gulf of Mexico. The only severe storms that might escape early observation would be those developing off the coast of Africa and moving to the westward.

"The months of August, September, and October are shown by historical records to be the most active period for hurricane disturbances", Dr. Calvert said. "The weather bureau has gradually developed facilities, now virtually complete to assure early and realiable information of hurricanes."

Washington (UP). — The domestic and international effects of the depression in the mining industry caused by congressional and departmental experts here, with a prospect that the next session of congress will find numerous remedial measures before it for consideration.

The present situation presents a long chain of adverse aspects, the most evident being the slump in far eastern trade due to the impaired purchasing power of silver and the second being the depression of the mining industry in Nevada, Colorado, and Utah. The silver slump, affecting Mexico as the world's greatest producer, also reduces the capacity of that country to purchase United States' exports.

Mexico, the United States, Canada, Peru, and Australasia, in the order named are the chief producing countries, and during the last fifteen years there has been a steady increase in both the volume and the proportional quantity produced by Mexico.

In 1929 Mexico produced . . . 103,000,000 ounces, or almost 41 per cent of the world's total. This compared with production of . . . 26,000,000 ounces in 1914 and . . . 36,000,000 ounces in 1922.

World silver production in 1928 the last year for which complete comparative statistics are available amounted to 257,300,000 divided among countries as follows: United States 58,400,000; Mexico 108,300,000; Canada 21,000,000; Peru

LA SESION DE AYER DE LA CORTE PLENA

—Leído el memorial del licenciado Marco Tulio Víquez Alfaro en que interpone recurso de habeas corpus a favor de Quintín Gutiérrez Rodríguez e Ignacio Jiménez, único apellido, y visto el informe del alcalde del cantón de Abangares en que dice que contra Gutiérrez y Jiménez dictó auto de detención provisional por complicidad en el homicidio perpetrado en la persona de Vicente Bonilla Mora, se acordó declarar sin lugar dicho recurso.

—Fue aprobado el nombramiento del señor Juan Fuentes Soto para escribiente del juzgado primero de lo contencioso administrativo, en vez del señor Rodolfo Origgi Radice, quien goza de cuatro meses de permiso.

—Asimismo fue aprobado el nombramiento del señor José María Barquero Salas para substituir, como escribiente, al secretario de la alcaldía del cantón de Tilarán, señor Ruiz Velázquez, quien disfruta de quince días de licencia.

—Para substituir al notificador de la alcaldía del cantón de San Ramón Cruz, señor Eulogio Ruiz, por haber pasado a ejercer otras funciones interinamente, se aprobó el nombramiento del señor José María Barrantes López.

—Se dió cuenta con el oficio del señor inspector judicial en que manifiesta que debido a no haber médico del pueblo en el cantón del Puriscal, hay muchas irregularidades en cuanto al reconocimiento de los lesionados, se acordó transcribirlo al poder ejecutivo.

—De la terna enviada se nombró al primero, señor Ramón Aguilar Villegas, para notificador del juzgado primero civil de esta provincia, en vez del señor Juan Hernández Pasteiner.

—Atendida la solicitud de Rogelio Villegas, único apellido, en que pide se le conmute en multa la pena de treinta días de arresto a que fue condenado por el delito de lesiones inferidas a Camilo Jiménez Garcia, se acordó informar al poder ejecutivo en sentido favorable.

—Examinada la solicitud de José Solano Navarro en que pide se le conmute en multa la pena de treinta y un días de arresto que le fue impuesta por el delito de daño de Antonio Ureña Castillo,

"Cerrajería Moderna"

Se hace toda clase de llaves y llavines con o sin muestra. Reparación y limpieza de maquinas de escribir, sumar y victrolas.

Pasaje Chacón, contiguo al almacén Koberg y Co. TELEFONO No. 2289
TALLER DE REPARACIONES ELECTRICAS
Reparación y construcción de cocinas, hornos, calentadores, planchas y toda clase de instalaciones eléctricas. Trabajos garantizados.

Ricardo Ruiz T.

Fíjese Bien

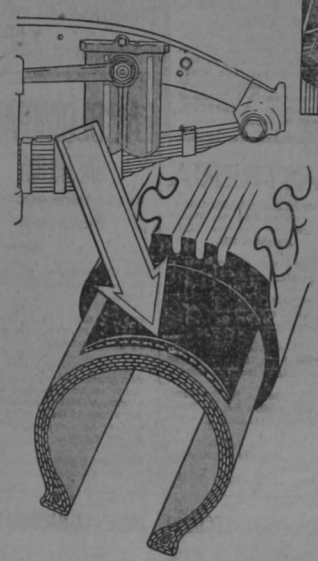

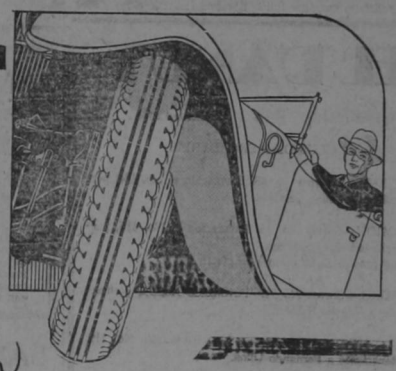

Nosotros especificamos exactamente a nuestros clientes el número de capas que contiene cada una de las llantas que vendemos.
NUNCA HEMOS OFRECIDO LLANTAS 36 x 8 DE 16 CAPAS, PUES NINGUNA CASA EN EL MUNDO LAS FABRICA.

Autorizamos a nuestros clientes para que en nuestra presencia corten la llanta que les ofrecemos a fin de que constaten el número de capas que contiene y les devolvemos su dinero en caso de que tuvieren menor número del indicado por nosotros.

ESA ES NUESTRA MEJOR GARANTIA!!

Apdo. 210 Almacén Villalobos Tel. 3460

Este documento es propiedad de la Biblioteca Nacional "Miguel Obregón Lizano" del Sistema Nacional de Bibliotecas del Ministerio de Cultura y Juventud de Costa Rica.

AVISOS DE OCASION

HOSTERIA. — SE VENDE. Por tener que ausentarse del país su dueña — **BUEN NEGOCIO.** — Para Informes en **"LA ESTRELLA DEL SUR".** 1187

A LA PERSONA QUE HAYA encontrado unas llaves con una cadenita, en la acera de los señores Gerardo Castro o Vidal Quirós se suplica las devuelva a **LA TRIBUNA.** 1188.

LINDOS VESTIDOS PARA señora se venden desde hoy a mitad de precio en la tiendita VARIEDADES 75 varas al Oeste de la Biblioteca Nacional.— 1189

RETRATOS DE VERDAD— Vea usted la ventana de la Foto Sotillo para que se dé cuenta del arte de LUIS GUILLERMO ARIAS el nuevo propietario del renombrado Estudio. 1190

APARTAMENTO SE ALquila uno con servicio interior y pensión, 150 varas al Norte de la Iglesia del Carmen. Lidia de Montero 3873. 1186

SE RECIBEN HUESPEDES con buena recomendación, 225 varas Sur estación del Atlántico. Tenemos surtido abrigos peluche para realizar. Apartado 218. Teléfono 2522. — 1184.

NUEVA YORK $ 80.00 VApor California Agosto 22. Pasajes para California, Sur América, Hongkong Europa. Salidas de Colón. Alpizar 224, 5a. Avenida Oeste. Manzana Norte del Correo. Teléfono 3270.

NUEVA YORK 7 DIAS. PRImera desde Limón $ 160.. Saliendo de aquí el 15 y cambian do al vapor Santa Clara en Colón. Alpizar 224, 5a. Avenida Oeste. Teléfono 32270. 1185

ALQUILO CASA CONTRAtemblores. Sala, seis departamentos, hall, cocina y doble servicio sanitario 50 varas Sur Teatro Nacional. — Teléfono 2607. 1177

BARATA VENDO PROPIEdad, mide 6 frente por 45 fondo, situada 50 Este Botica Astorga, casa No. 948. Francisco Araya. 1178

DOCTOR TIJERINO, frente Segunda Sección Policía. Enfermedades CRONICAS de la PIEL, SANGRE, RESPIRATORIAS, DIGESTIVAS, GENITOURINARIAS, DIABETES, ASMA, TUBERCULOSIS. 1183

COMPRO FINCA PEQUEña en buenas condiciones de pago. Preferible con trapiche y en la provincia de Alajuela. Dirigirse al Apartado 148. Alajuela. 1179

SE VENDE, MOTIVO VIAje, cocina "Protos", horno y dos huecos, completamente nueva. Raúl Volio "La Tricopilia". 50 varas Este Botica Astorga. 1181

TO LET FURNISHED, Small House, very comfortable with every convenience situated in Barrio California very reazonable. further particulars. — Tel. 3230 1176.

VENDESE BARATO EL RESto de muebles, casa esquina opuesta Boarding Julia Reyes. 1175

LOS MEJORES YOYOS SON LOS DE "LA ECONOMICA"; bailan solos, brincan, cantan, silban y son los más baratos. Recuerde que los mejores muebles son los de "LA ECONOMICA" y que nuestros precios son siempre de ganga. Frente esquina Teatro América. 179

FINQUEROS INTELIGENTES ESTAN REALIZANDO pingües beneficios de sus productos en el Mercado de Verduras y Granos, Calle Paso de la Vaca, 100 varas al Norte del Mercado Central. — COMO? Pida información allí. —991

ENTRE EL PARQUE MORAzán y Barrio González Lahmann, perdida una bolsa de cos tura gris y negra con agujas de marfil, lana blanca y azul, dedal de plata y centímetro. Se gratificará a quien la devuelva casa de doña Rosa de Keith, Parque Morazán. 1174

GRAN BARATILLO DE VInos por unos días. Rioja de las Bodegas Bilbaínas a ₡ 11.50 la docena; por botellas a ₡ 1.10; Valenciano, por docenas, a ₡ 10.50; por botellas a ₡ 1.00; estos precios sin envases; en vinos dulces finos precios increíbles. "Las Olas" to Miguel Armijo Martín. 1170

SE VENDEN ORTOFONICA "Marca Victor" por ₡ 300.00 menos del valor y una Piano la Marca Auto Piano. Informes Sastrería Belgrave. 1172

DINERO PARA COLOCAR con garantía hipotecaria, bonos o acciones cotizables de $ 5.000 en adelante. Dirijase al apartado 84. 1171

APARATO PARA CRECER. Tratamiento alta frecuencia, masaje vibratorio para la obesidad, delgadez, nervios, impotencia a domicilio y contiguo Fotografía Hernández. Instituto de Estética. Noé Padilla. Teléfono 3280. 1098

TENGO EN ESTA CIUDAD cinco casas bien situadas, de madera, amplios solares para LIQUIDAR, muy bajos precios, en condiciones sumamente cómodas. Entre seis y ocho mil colones. Francisco Cubero Otoya. 1180

CASA MAGNIFICAMENTE construida construida, con todo confort, se alquila. Informes al teléfono No. 2993. Nueva Botica del Carmen, Horacio Acosta G. 1152

ESPEJOS. EN LA "ESTRElla de Oriente" se fabrica toda clase de ESPEJOS y se arreglan los en mal estado quedan do como nuevos. Trabajo esmerado y garantizado. Precios módicos. Fabricamos marcos y arreglamos cuadros. Frente costado oeste Banco Internacional. 1173

PARA OFICINAS DE PROfesionales, o de agencias y comisiones, se alquilan los altos de "La Samaritana", contiguos a la Botica Oriental, frente al mercado. ₡ 150.00 mensuales. 1087

TIENDA FEMINA. ACABAmos de recibir inmenso surtido de vestidos, abrigos y sombreros para todos los gustos y a precios de situación. —Pasa a verlos. 1045

VENDESE FINQUITA. — 1500 varas de Iglesia Lourdes de Montes de Oca — Tiene tres casas con cañería. — Para informes Jesús Segura. 1117

JUEGO DE MUEBLES DE sala casi nuevo véndese barato. Informes: casa que fue de Pelico Tinoco, frente Cuartel Bella Vista. 1182

SAN ISIDRO DE CORONAdo. Se alquila casa con todas las comididades y completamente amueblada. Entenderse con Guillermo Aragón. 1162

CANTINEROS. — COPAS de todos tamaños buena medida. — Recibió Abundio Seco en el mercado 1121

VENDO CASA NUEVA DE madera en el Barrio González Lahmann. Se acepta un carro en el trato. A. Bermúdez P., LA TRIBUNA. 179

SE VENDE HERMOSA FINca con casa propia para familia, tiene cañería y acequia, ocho manzanas de terreno café, plátanos, maíz, arroz y hortalizas.—Arboles frutales en abundancia, potrero para lechería, sitio propio para una cría de gallinas, siembra de frijoles y un precioso jardín. —Pasa el sitio de el frente y la carretera.—A media hora de San José.—Informes Hotel Victoria San José 1071

TENER TIJERETA Y DOS bancos como muebles, no solamente se siente arruinado sino que todo mundo lo estruja. Muñoz Hermanos le dan muebles, catres nuevos en abonos y sin fiador, para defenderse de la ruina, y de la estrujazón, colchones a ₡ 6.50, 50 varas al norte del Cometa, apartado 1137. Tel. 3153. 179

APARATO DE ALTA FREcuencia para el tratamiento de flujos, gonorreas crónicas, prostatitis, reumatismo, neuralgias rebeldes. Evita algunas operaciones. Dr. Zeledón Alvarado. 25 varas al norte del Carmen. 1136

LA FERIA DE GANADO DE AYER EN ALAJUELA

10 nov.	Alberto Chavez a Abelardo Cantillo	35	4110
7 nov.	David Clachar a Jaime Aguilar	27½	2094
10 nov.	Minor C. Keith a Frco. Coto	37½	3978
17 nov.	Juan M. Paniagua a Frco. Rojas	28	6034
13 nov.	Franco. Cubillo a Roberto Montero	27	4165
10 nov.	Jorge Wilron a Claudio Rodríguez	31	4265
10 nov.	Jorge Wilson a H. Bettoni	28	3945
7 nov.	Julio Sánchez a Próspero Gómez	35	2880
21 nov.	Higinio González a José Solano	32	7273
7 nov.	Julio Kopper a José Solano	33½	2995
10 nov.	Juan A. Rodríguez a Rafael Ramírez	30½	3213
18 nov.	David Ramos a R. Montero	28	6323
10 nov.	Minor C. Keith a J. M. Garita	30	4097
10 nov.	Manuel Castro a Oscar García	33	4195
10 nov.	Julio Sánchez a Fco. Rojas	36	4261
16 nov.	Alberto Chavez a Abelardo Cantillo	35	5929
12 vac.	David Clachar a Jaime Aguilar	27	3975
18 nov.	Julio Sánchez a J. M. Garita	32	6844
12 nov.	Feliciano Quirós a Julián Ramírez	32	4847
12 vac.	Franco. Cubillo a Juan León	23½	3487
19 nov.	Emilio Vargas a Jaime Aguilar	33	7995
25 nov.	Carazo y Rodríguez a Abelardo Cantillo	32½	9517
31 vac.	Luis Morice a R. Solís y Ramos	20	9740
25 nov.	Sobrado e hijos a Zumbado y León	32½	9169
40 nov.	Figueroa y Co. a R. Solís y Ramos	32	14466
14 nov.	Feliciano Quirós a Julián Ramírez	32	5740

EL CHIC DE PARIS

Tenemos el gran gusto de informar a nuestra fina clientela que hemos sacado nuestras mercaderías de la aduana y que empezaremos EL LUNES PROXIMO, 11 de Agosto, la exposición de las últimas novedades que hemos traído, hace una semana, de París.

Este año se nota un cambio total en la moda, y creemos que hasta hoy nadie ha traído todavía los nuevos modelos de trajes, sobretodos, sombreros, etc. que se usan actualmente en París. Una visita los convencerá.

Hablando de los precios, podemos afirmar que son de lo más bajos, tratándose de mercaderías frescas, de última moda.

Naturalmente las clientes que vendrán de primero tendrán más facilidad en escoger.

EN EL DEPARTAMENTO PARA NIÑOS Y NIÑAS, A CARGO DE Mrs. J. M. v. de WOODBRIDGE

se encuentran también: abrigos, vestidos, sombreros etc.; que hemos traído también hace ocho días de París.

En los sombreros de niñas hay un gran cambio de moda. La paja es la gran novedad del año. También en organdí y crefona hay bellezas. En artículos de primera comunión traemos todo lo más nuevo y bonito.

PAUL BREMAUD

SESION PARLAMENTARIA DE AYER...

Viene de la quinta página

ción de Villalobos porque cree que el congreso puede dictar esta ley sin pedirle permiso, ni consentimiento al consejo a la compañía. (Aplausos). El señor Villalobos interrumpe al orador y le explica que su moción no se refiere a discutir la ley que el congreso puede dar como a bien tenga, sino a la contratación que por ser bilateral debe ser consultada con la otra parte. Pereira sigue diciendo que en cuanto a la contratación, deben irse concretando los puntos como pide el señor Urbina. Que en cuanto a la ley insiste en que el congreso la votó sin necesidad de consultar, y que él piensa que lo fundamental de ella no está ni en el plazo ni en otras cosas, sino bre las que debe pronunciarse el congreso, sino en que la exportación más; que si todo esto es para que sigamos exportando 5 millones de racimos al año nada habrá conseguido. Lo fundamental, lo que al servirla al país, lo sirve al bienestar con una grande influencia nuestra economía nacional es que vuelva a exportarse en gran escala, que se llegue de nuevo a los 11 o 12 millones de otra época.

Saborío sostiene que siendo esta una ley contractual que tiende a favorecer e incrementar la industria bananera, ésta debe gozar del privilegio que el señor Padilla combate, como lo gozan las empresas mineras. Por otra parte apoya la moción Villalobos para que se pare lamente con la compañía; que la ley de 1929 tuvo el efecto de traer a la compañía a este gran parlamento y que es lógico que ahora tratemos con ella. Que siendo el congreso inscopechable, tomara un camino práctico y conferenciara con la compañía para que ésta expusiera su criterio en cuanto a las mociones formuladas.

El señor Mayorga Rivas sostiene que no ha sido amigo de estas conversaciones, que cree que el congreso libremente debe dar su aprobación o improbación a los contratos y la ley, con las modificaciones que juzgue convenientes, ya que estos contratos son ad-referendum y que el congreso siendo legislador no es contratante.

Villalobos le explica que con esa oposición lo que va a resultar es que la ley y los contratos pasarán como están presentados sin ninguna de las mociones que en su esfuerzo patriótico han formulado los señores diputados para hacer modificaciones a los contratos.

Villafranca sostiene que son los propios autores de las mociones los que no dejan avanzar esta discusión, porque ellas involucran toda serie de cuestiones fundamentales; así por ejemplo la de Padilla para el préstamo de 500 mil dólares es todo un proyecto de ley. Luego se refiere a la proposición de Villalobos y sostiene que las mociones ahogadoras van a dar al traste con la ley que después de tanto discutir y trabajar, vamos a resultar por el camino que vamos dictando en vez de ley un mamarracho que ni le va a servir al país ni a la compañía en cuyo caso no habrá contratación. La realidad dice, es que se está perdiendo el tiempo. Que vaya una comisión compuesta por el señor presidente de la cámara, Mayorga, Urbina y Ulate y hablen con Mr. Marsh y vean la realidad y así avanzaremos y así tendremos contratos. No vamos a mejorar la ley sino a matarla. Las últimas frases de don Ricardo Jiménez refirió quien dice que por mucho rédito no pasará lo que al perro del hortelano que por querer comer lo que traía en el hocico y la sombra, se quedó sin nada.

Urbina y Cordero se manifiestan contra la moción Villalobos a la que atacan pronunciando breves frases para motivar sus votos negativos.

Siendo las siete y treinta de la noche se levantó la sesión.

EL DANDY

Apartado 134 —:— Teléfono 2408

CLUB DE MERCADERIAS

BEST EVER. Sorteo No. 48. Favorecido el No. 144, perteneciente a Ahias Gamboa.

PIRAMIDE—Sorteo No. 15. Favorecido el No. 116, perteneciente a Abel Sánchez.

Hay un premio de 50 colones en efectivo.

MILAGRO.—Sorteo No 51.—Favorecido No. 55, perteneciente a Rogelio Salazar.

DIABLO NEGRO.—Sorteo No. 38.—Favorecido No. 119, perteneciente a Fernando Ulloa.

PIRATA.—Sorteo No. 7.—Favorecido el No. 10, perteneciente a Gerardo López.

TESTIGOS: Tulio Gamboa, Rogelio Ramos.
11 de agosto de 1930.

AMERICA

— Martes 12 de Agosto —

Sólamente a las 7. — La suntuosa película dramática

LA BAILARINA DIABOLICA

Interpretación de Gilda Gray. — Entrada: 50 Cts. NOTA.— Se obsequia una entrada por cada boleto que se compre, presentando en la boletería el cupón de LA TRIBUNA, con la fecha del día.

TEATRO ADELA

HOY MARTES A LAS 8 y 30
Suntuoso Beneficio de
AUGUSTO QUIROS
La comedia LA CASA DE LOS MILAGROS y GRAN ACTO DE VARIEDADES
Monólogos : Bailes : Canciones : Astrakanadas

¿Postrado?

¡Ha perdido Ud. la energía y el apetito! ¿Está intranquilo y no siente ya gusto por el trabajo ni por las diversiones? ¿Se está apagando en Ud. la llama vital de la salud? En tal caso, debe tomar el Elixir Leonardi para la Sangre. Este tónico contiene hierro y estimula, fortalece y reconstituye el organismo en su forma sangrínea y pura, devuelve el apetito y restituye la salud, la alegría de vivir y la energía. El tónico ideal para los cuerpos agotados en el

ELIXIR LEONARDI
PARA LA SANGRE

SASTRERIA

DE JAIME GRANT CO.
109 varas al Este del Teatro América. — Teléfono 3320. Apartado 252.

CARTAS DE CREDITO EN SERIES SEMANALES

Serie "H"—Sorteo No. 46. Cancelado el crédito No. 26. Perteneciente a Abel Oreamuno.

Serie "I"—Sorteo No. 23.—Cancelado el crédito No. 102. Perteneciente a Roberto Durán.

Serie "J"—Sorteo No. 3.—Cancelado el crédito No. 84. Perteneciente a Fernando Alvarado.

Presenciaron los señores: Ofulio Feoli, Rogelio Sagot, Amado Solano.
San José, 11 de agosto de 1930.

LA COLOMBIANA
SASTRERIA

de FRANCISCO GOMEZ Z.

Teléfono 3283.

Agosto 10.

Serie "O" sorteo N. 40. Fav. el N. 11. Perteneciente a Pedro Rojas.

Serie "R" sorteo N. 21. Fav. el N. 105. Perteneciente a Lic. Jorge Fernández.

En formación la serie "S", quedan pocos números. Acaba de llegar un lindo surtido de casimires en estilos modernos.— Haga una visita y se convencerá. — 25 v. al Este del Comercia, Av. Central.

Testigos: Carlos Oviedo, Adán Vargas, Colim Mora.

Estadio Nacional

DOMINGO 17 DE AGOSTO DE 1930
INAUGURÁCION :: :: :: INAUGURACION
FORTUNA vs. GIMNASTICA
TROFEO OSIRIS. Obsequio de la HARINA OSIRIS

PRECIOS DE LAS LOCALIDADES:

PALCO DE 6 ASIENTOS	₡ 36 00
PALCO DE 4 ASIENTOS	24 00
TRIBUNA SOMBRA	5 00
½ TRIBUNA SOMBRA	2 50
TRIBUNA SOL	2 00
½ TRIBUNA SOL	1 00

Palcos de venta en la Cigarrería Central de Mendiola y Co. Demás localidades en las Cigarrerías de Mendiola y Co., Brenes y Co. y Cigarrería Antillón.

LA CONFERENCIA DE HOY EN EL NACIONAL

El índice de la conferencia U-comercio. — Detalles demostrativos. — LA REPUBLICA SIN DEUDA. — La producción de petróleo que esta noche dictará en el Teatro Nacional el licenciado Roldán Oliarte es como sigue: — Como se gasta el dinero. — Una noticia sorprendente. — Venezuela ante la tumba del libertador

Habla el General Gómez.—

La deuda se cancela. — Organización de la hacienda. — Sistema tributario. — Rentas, aranceles, capital de esta República.

El acto que es público y gratuito se iniciará a las ocho y media en punto.

— TRIBUNA LIBRE —

A LOS ESTUDIANTES DE COSTA RICA

San José, agosto 12 de 1930

Señor Presidente de la Agrupación de Estudiantes de Costa Rica,
San José.—
Señor:

Me tomo la libertad de dirigirme a usted la presente, ansioso de hallar en esa vigorosa agrupación de estudiantes el apoyo moral pertinente para respaldar mi iniciativa siguiente.

Yo soy un ciudadano venezolano, expatriado de sus nativos lares por el despotismo imperante en Venezuela, donde el gomezzalato mantiene el régimen del terror, asesinando ciudadanos indefensos de la más alta alcurnia, atropellando los derechos políticos, violando las garantías constitucionales, deportando a los campos de trabajos en plena carretera andina a aquellos imberbes estudiantes que han tenido la valentía de encararsele a Juan Vicente Gomez.

Y todo ese funesto andamiaje de miseria moral y abyección, todo ese lastre concupiscente que es la vergüenza de nuestra América en la hora actual, va a ser exaltado en el día de hoy, según avisa la prensa local, en una conferencia pública que un señor desconocido ofrece a esta Teatro Nacional de Costa Rica. Como venezolano y como ciudadano de América, yo protesto solemnemente de esta inconsecuencia, de esta barrabasada que equivale a permitirle el teatro Nacional de la república para que un asalariado del crimen venga a cantar alabanzas a los verdugos de la pobre Venezuela, que si no tuviera otras glorias, tiene la imperecedera de ser la cuna del libertador Bolívar.

Apelo, pues, a los sentimientos de solidaridad y de hombría de bien de los estudiantes costarricenses, que tantas muestras han dado en otras ocasiones de verdadero civismo, para que cooperen conmigo en el sentido de evitar que se realice este acto, cuando todos los pueblos de la tierra se han mostrado enemigos acérrimos de la nefanda oligarquía venezolana.

A vosotros, os corresponde, estudiantes de Costa Rica, mostraros como dignos hermanos de aquellos infelices estudiantes caraqueños que están condenados al diario trabajo forzoso y al azote de la soldadesca infame del tirano Juan Vicente Gómez, por el solo delito de amar la libertad...

Atentamente de ustedes,

Rafael Docena

VARIEDADES

EL TEATRO ARISTOCRATICO
EQUIPO SONORO R. C. A. PHOTOPHONE
GRANDES PELICULAS Y GRANDES ESTRELLAS
HOY — MARTES 12 DE AGOSTO — HOY

A las 3 La soberbia obra dramática y SONORA

ORQUIDEAS SALVAJES

con Greta Garbo, Lewis Stone y Nills Asther
ENTRADA: 50 céntimos.

A las 6.45. La formidable producción dramática SONORA

LA CEGUERA DEL ORO

con la bella estrella mexicana Dolores del Río.
ENTRADA: 50 céntimos.

A las 8.30 Gran Estreno Silencioso de M. G. M.

DOS HOMBRES PARA UNA MUJER

con dos grandes estrellas: Aileen Pringle y Owen Moore. Estreno de una divertida COMICA.

Entrada: UN COLON.

JUEVES. Regio Estreno: LA CHICA DE LA CASA DE MODAS con la eminente artista Norma Shearer.

VIERNES. Otro super-Estreno: EL ENEMIGO, creación de la gran artista Lilliam Gish.

YA SE ACERCA Muy Pronto. LA ESPADA ERRANTE, cantada en español por Ramón Novarro.
EL PUENTE DE SAN LUIS REY, super-producción con Lily Damita y Don Alvarado.

EL UNICO TEATRO EN SAN JOSE FAVORECIDO POR LA SOCIEDAD, CUYA EMPRESA NO NECESITA REGALAR CUPONES DE ENTRADAS PARA ACREDITARLO.

Este documento es propiedad de la Biblioteca Nacional "Miguel Obregón Lizano" del Sistema Nacional de Bibliotecas del Ministerio de Cultura y Juventud, Costa Rica.